朝鮮日報 夕刊 一日(金) 本紙朝夕刊二十面

伊太利軍先鋒隊 『에』國首都에入城?

에티오피아軍結局首都放棄乎

皇帝는山間에避身

【羅馬三十日發同盟】伊太利北軍先頭挺身隊는 三十日午前十時 드듸여 아디스아베바에 入城하엿다고 報道된다 但政府에는 確報가업다 何如든 伊太利軍이 이미 아디스아베바에 對하야 着彈距離에 到達한것은 틀림업다고 觀測된다。

【아디스아베바三十日發同盟】에디오피아政府는 伊軍의 首都肉迫을 압두고 今明日中에 首都를 放棄할 與否를 決定하리라한다 그리고 皇帝하일레·셀라시에陛下는 首都附近 山岳지대에서 連絡을 取하고잇다한다

【아디스아베바三十日發電通】英國赤十字隊의 報告에 依하면 約二千의 伊太利軍步兵隊는 아디스아베바로부터 六十哩를 떠나잇는 地點에 進出하엿다한다 右는 雨季到來에 놀난 伊太利軍이 一擧에 에디오피아의 首都를 衝擊하려하는 作戰이라고 觀測된다。(寫眞은 不運에 直面한 에國皇帝)

正義의神！安在乎

敵軍入城說로 首都는死都化

避難民으로大混雜

【아디스아베바三十日發同盟】伊太利北軍所屬戰鬪機數臺는 三十日午前 아디스아베바郊外아라아飛行場을襲擊하고格納庫를向하야機關銃을亂射하엿다 一方北軍主力部隊는 先頭挺身隊의뒤를쫏차데세市를南下하야 아디스아베바東北百二十粁의 레브라빌반村을通過하엿다고 報道된다 主力先頭部隊는 一日中에 마침내 首都에 入城하리라는 報道가傳하매 首都의人心은 朝來로 戰戰兢兢하야 에디오피아政府高官은 벌서 續續 首都撤退를開始하엿다 住民도 郊外森林地帶를指目하고 一齊히 避亂하고잇는데 居留外國人一千餘는 英米佛伊以下各公使館으로 避亂을開始하엿는데 文字그대로 死都로化하엿다

戰敗에不拘코 에皇帝元氣旺盛

【아디스아베바三十日發同盟】에디오피아皇帝하일레셀라시에一世는 아상기村의激戰에서一敗한以來消息이 斷絶되여 戰歿하엿다고까지 傳하드니 三十日새벽 突然 首都近郊의 丘陵에 나타나 閣僚會議를 召集하고 密議數時間後 午後四時에 이르러 王宮에 入하엿는데 連續的 敗戰에도 元氣는아직 衰하지안코旺盛하야 父祖傳統의 精神을 示現하면서 毅然히 말하기를 伊太利軍이 進軍했다고해서 놀라는것은 當치못하고 進軍한距離는 相當히큰模樣이나 에디오피아全版圖에比하면 아모것도안이다 伊太利軍은 겨우國土의半을 占領하고 進軍한다고해도 에디오피아帝國을 征服했다고는말할수업다 에디오피아는 最後의 一兵까지싸와 祖國을 防衛할터이다

伊英이接近하야 에國問題協議?

【羅馬三十日發同盟】信憑할만한側의 消息에依하면 英國政府는 從來의 對伊强硬政策을 緩和하야 伊太利軍의遠征을 旣定事實로 承認하고 아디스아베바에入城하드라도 默認하는 態度를 取하게 된結果 英國 伊太利間의險惡한 關係는 얼마큼解消되고 伊太利政府는 英國政府에 接近하야 伊에紛爭解決에關한 英國意見에對하야 交涉할 希望을 갓고잇다고 解釋된다 右交涉如何에 依하야 伊太利政府는 特使를 倫敦에 派遣하야 直接 英國政府와 解決案의 折衝에 着手할意向이라고 觀測되는데 新聞宣傳省은 此種報道를 極力否定하고잇다

伊南軍 사자바네入城

【아스마라三十日發同盟】그라차니將軍麾下의 伊太利南軍主力은 二十九日午後 드듸어 오가덴要所 사자바네市에 入城하엿다

英蘇海軍交涉을 蘇聯邦政府受諾

最短期間內에開始

【倫敦三十日發同盟】英國政府는 倫敦會議의 決定에基하야 벌서 蘇聯政府와 海軍制限에關한 交涉을開始하기로 決定하고 蘇聯政府에 正式交涉을한結果 蘇聯政府는 右要請을 受諾하엿스므로 兩國政府는 最短期間內에 英蘇海軍制限交涉을 開始하기로決定하엿다고 發表되엿다

新內閣財政政策의動向

負擔의均衡이 稅制整理目標

(三) 徐椿

[illegible] 國家經濟의 [illegible] 國家租稅收入을 [illegible] 原則을 가지고 [illegible] 恒久的時局費에 [illegible] 收入은 [illegible] 이것이라는 一般 [illegible]

그런데 이 時局對策으로서의 租稅制度에 關한 問題는 事實은 한가지가 아니요 두가지다。卽 租稅收入의 增加와 租稅負擔의 均衡과 租稅制度 [illegible] 그리고 增稅는 收入의 增加를 目的으로 하는것이요 稅制整理는 [illegible]

【日本經濟情勢及社會情勢의 變遷에 應하야 國及地方을 通하야 租稅制度의 根本的改革을 行하야 負擔의 均衡과 租稅收入의 增加를 計하며】라고 表現된것이다。

勿論 萬民이 그能力에 알맛게 租稅負擔을 均衡하게 지도록 하자는 一事는 어느나라를 勿論하고 國家의 租稅制度의 鐵則이다。能力이 라는 말은 擔稅力을 가르처하는 말이다。萬圓가진 사람이 百圓을 負擔하면 百圓가진 사람은 一圓을 負擔하게되는때에 비로소 萬人의 能力에 알맛는 負擔均衡의 原則이 實現되엿다고 할것이다。그런데 日本現下의 實際는 어떠케 되엿느냐하면 國及地方을 通하야서의 租稅制度가 (一)都市住民의 租稅負擔보다 地方住民의 負擔이 훨신만코、(二)大資本、大企業의 負擔보다 小資本、小企業의 負擔이 더 만케 된 結果로 地方農民、都市勞働者、小俸給生活者、小商工業者層의 負擔은 過重된狀態에 빠저서 이것은 國民生活不安을 招致한 一大原因이 되여 잇다는것이다。故로 稅制整理의 目標의 하나로 負擔均衡이라는 말이 곱히는것이나 今番의 稅制整理만은 그것이 實로 實行되게 되면 普通、다른때의 意味와는 훨신 다르게 이 負擔均衡의 目的을 充分히 達해야만 될 性質의것이다。이 目的을 充分히 達해야만 生活不安의 큰 原因의 하나를 除去할수가 잇고、따라서 國民케 해야만 軍部의 要求와 合致될것이다。

今番의 稅制整理는 이러한 經濟情勢와 社會的雰圍氣下에서 斷行되려는것이기때문에 現內閣이 그根本精神에 充實하려고하면 (一)當然히 大衆에게만 負擔되는 稅目가운데는 廢止할것도 잇서야 올흘것이며、(二)도한 大衆에게 너무 過度한 負擔이 되는 稅目가운데 稅率을 輕減할것도 잇서야 올타。

勿論、旣存稅目을 廢止하며 稅率을 輕減한다고하면 이것은 도리어 租稅收入의 減少를 招致하게 될것이故로 이것은 現內閣이 目的하는바 다른 方面의 하나인 『租稅收入의增加』와는 反對結果를 誘致할것이다。그러나 이것은 今番과 가튼 稅制整理自體의 目的達成上、不可避의 일일것이다。따라서 우리는 여기서 現內閣의 政策上의 矛盾相의 하나를 于先、發見할수가 잇다。그것은 무엇이냐?하면 三大使命의 하나인 國民生活安定의 目的을 達하기爲하야 一方으로 稅制整理를 斷行하야 大衆負擔을 輕減하면서 他方、또다른 目的의 하나인 租稅收入의 增加를 圖하려는것이니까、이것은 一種矛盾인 同時에 그의 實現에는 二重三重의 困難이 些出할수밖게 업다는것이다。그럼 高橋財相이 이 稅制整理에 對하야 增稅策을 쓰며、增稅에 對하야 回避할 主義를 쓴 理由가오리는 이러한 點을 豫見한것도 잇는것이다。

(繼續)

二·二六事件의 眞相을說明하야 一般認識을喚起

新政策實現問題에對하야는 通常議會까지延期?

【東京電話電通】二·二六事件後 最初의議會인 特別議會는 今一日 會期三週間으로서 召集되엿는데 廣田內閣에 對하여는 最初의 試金石이될것이나 今議會는 岡田前內閣의 繼承으로 提出豫算案과如한것도 十一年度不成立豫算을 實行하야 必要한範圍內에 끈치고 廣田內閣의所謂新政策政綱의 具體案은 提出치안을方針이다 다만 二·二六事件의 全貌及 其後의 經過에關하여는 寺內陸相으로부터 議員의質問에 應하야 될수잇는대로 詳細한說明을 與하고 議會를 通하야 國民의 [illegible] 一掃할 必要가 잇다는 意向인데 [illegible] 同時에 廣田內閣의 新政策의 具體化에着手하야 成案되는대로 臨時議會를 召集하야 新政策의 具體的實現을 期할目的으로 議會를 通過하야 國民아페 明示하야 人心의安定과 信賴를 期할것이라함으로 今期議會에서 이點에 關하야 質疑가잇스면 率直히 答辯하고 必要에 應하여는 臨時議會를 召集할것을 言明하야 新政策의 實行에 邁進할것을 宣明할 意向인 模樣이다

臨時議會를 召集하야 新政策의 後措置에對하야 廣田內閣이 事件의 善後策이 아니라 事件의 其體的으로 如何한 政策을 實行할는가의 一點에兩院의 質問이 集注되여特히行政刷新、財政整備、稅制改革 其他廣田內閣의 唯一標榜인 庶政一新의具體的工作如何가 論議의 中心點이되리라고 豫想되는데 따라 廣田首相으로서도 이點에關한 答辯方針에對하여도 愼重한 態度를 取하야 來閣議其他의機會에 關係閣僚及 內閣三長官等으로부터意向을 徵하야두고 잇는데 此等에關한質疑應答의 結果는 新政策實現의問題에對하야 廣田首相의 決斷이 闡明될것이다 廣田首相은 이點에關하여도 誠意잇는 答辯을 行하기爲하야 各方面의 意向을 徵하고잇는데 廣田首相으로서는 特別議會中에 卽時 新政策中 今冬의 通常議會까지 기다릴수업는 緊急한것에 對한 [illegible]

戒嚴下에開幕된 第六十九會議

革新議會의稱이잇는今議會 그成果가極히注目

【東京電話電通】廣田內閣最初의議會인 第六十九特別議會는 戒嚴令下革新의 議會로 [illegible] 注目되는 가운데 今一日 召集되엿다 同日午前貴衆兩院은 各其部屬을 決定하야 成立手續을 了하고 그後 政府와 衆議院에 通告하고 衆議院은 總選擧直後의 議會임으로 正副議長의 選擧가 잇섯다 政黨全盛時代가 도리켜 民政黨은 第一黨의 餘勢를 펴다가 正副議長의 獨占을 企圖하엿스나 二大政黨은 非常時下에잇서서 그信用回復이 緊急한 要務임을 痛感하고 자못協調的 態度를 取하게되엿슴으로 議長에는民政黨의 富田幸次郞氏 副議長에는 政友會의 岡田忠彦氏가 指目케 되엿다 이리하야 兩院의 [illegible] 決定대로 兩氏가 正副議長에 當選되여 政府에 指任手續을 取하기로 하야 [illegible] 그召集日은 昨年 [illegible] 하야 [illegible] 革新議會라고 稱하는 [illegible] 이 [illegible] 한 政策을 [illegible] 如何히 具體化할는지 兩院의 [illegible] 으로 如何한 [illegible] 內閣이 [illegible] 한 政策을闡明할는지가 注目의 焦點이 되어잇다

貴衆兩院成立

【東京電話電通】廣田內閣最初의 第六十九特別議會는 드듸어 今一日午前九時로서 召集되여 非常時局에 對應하는 政府의 施政에 關하야 國內外의 關心은 支에 열리게되여 今後二旬에 亘하는 此議會의 論議가 [illegible] 事件後 [illegible] 昨日 [illegible] 午前九時本會議를 開하고 議長을 [illegible] 하고 此日은 政府及 衆議院에 [illegible] 十時半 本會議를 開하고 議長 富田幸次郞氏、副議長에는 政友會의 岡田忠彦氏가 各各 當選되여 衆議院正副議長이 [illegible] 되엿다 明二日 本會議를 [illegible] 手續을 取하게되엿다

勞働祭大警戒

【上海三十日發同盟】[illegible] 勞働祭를 [illegible] 集會로 [illegible] 잇는데 五月一日은 [illegible] 大規模의 [illegible] 共産黨의 行進運動이 依然[illegible] 一日의 메이데이도 一般的으로 [illegible] 警戒를 하게되엿다 그리고 五月은 五、三、五、四五、九國民記念日이 [illegible] 赤色五月로서 가장 不穩한 [illegible] 抗日反政府運動의 激化에 伴하야 [illegible] 中國側에서는 五月한달은 集會、데모一切를 禁止하고 一個月間 [illegible] 警戒를 行하는데 租界警察과 協力하야 그[illegible] 努力하게되엿다

米海軍豫算總額 五億三千百萬弗

【華盛頓卅日發同盟】米國海軍豫算委員會는 卅日午後 一九三七年度 海軍豫算案을 可決하엿다 豫算總額은 五億三千百萬弗로 [illegible] 現行海軍條約失效後의 新情勢에 對應하는見地에서 主力艦二隻 其他 各種補助艦艇의 建造費를 計上하고 다시 下院本會議에 附託하야 採擇되리라고 觀測되는데 要項은 次와 如하다

▲建艦費 一億六千九百萬弗 但主力艦의 建造費는 必要에 應하야 別途에 計上함

一、主力艦二隻 現行海軍條約期滿의 何國이 든지 主力艦의 代艦建造에 着手할境遇에 卽時 主力艦二隻의 建造에 着手함 權限을 大統領에게 附與함

一、驅逐艦十二隻 潛水艦六隻 新規建造

一、主力艦을 除한 各種艦艇八十四隻의 建造繼續費 四千五百四十五萬弗

一、空軍擴充費

▲兵員增加費

一、常備兵力 現在의 九萬三千人을 十萬人으로 增加함

一、海兵團所屬兵員을 現在의 一萬六千人에서 一萬七千人으로 增加함

八面鋒

◇ 重要後의 中年男子가 三女兒를 다리고 살길이 업서 四父女의 苦生을 淸算

◇ 自殺은 罪惡이라고 하지만 살어서 두고두고 罪惡을 犯하느니보다는 차라리 깨끗한노릇。

◇ 世上의 自殺者를 보면 病苦、失戀、悔悟、貞節等等여러가지 原因이 잇스나 그中에도 기막히것은 生活難。

◇ 살자는 목숨을 타고나서 살수업서 죽는者라고 누가 能히 卑怯하다 할것인가。

◇ 죽는者에게는 살기爲한努力以上의 더큰勇氣가 必要한것이다。

◇ 그러라고 「사람은 自殺할수 잇는 動物이라」하야 自殺을 讚美할것까지는 업슬것이오。

◇ 大地우에서 自殺이라는 行動이 업서지도록 社會의 情勢를 調和식힐方法은 업슬가。

主力艦補助艦等 英、卅八隻을新造

一千萬磅의 追加豫算發表

飛躍的軍備强化實現

【倫敦三十日發同盟】海相은 三十日 一九三六年度 海軍追加豫算에關한 白書를 發表하야 詳細內容을 說明하엿다 英國政府는 어미 三月一日 白書에서 英國國防擴充案을 發表하야 主力艦二隻及 航空母艦一隻、巡洋艦 驅逐艦 艦隊의 建造及 航空部의 擴充等에關한 大綱을 明示하엿는데 追加豫算에잇서서는 右大綱에基하야 主力艦 驅逐艦 潛水艦 其他 艦艇의 建造內容 其他 彈藥庫의 擴充等 艦艇裝備의 充實等에 對하야 具體的計畫을 明示하고 豫算一千萬磅을 計上한것이다 本豫算及 追加豫算으로 一九三六年度艦艇總數는 主力艦 補助艦合計三十八隻 其他特務艦若干으로 英海軍의 飛躍的强化가 實現될 것이라 한다 그러고 追加豫算內容은 左와如하다

一、巡洋艦 二隻

가、新造 사담프톤型(九千二百噸)二隻은 建造

나、改裝 四隻

一、驅逐艦 三隻

一、艦船裝備改造

가、新艦海軍增加

나、高射砲裝備

다、其他 [illegible]

條約制限이 六、一吋의 裝備로 改裝하야 [illegible] 의增加와 貯藏設備의改良

一、船渠 프리머스及 지브랄타르兩軍港의 大汽船渠新設 最大級艦을 收容能力을 必要로함

一、追加豫算全額 以上經費로 追加豫算第一千萬磅을 計上함

米大統領選擧의 第一次豫選成績

루즈벨트氏의得票多數

【華盛頓廿九日發同盟】次期大統領選擧를 今秋에 앞두고 選擧人을 選出할 第一次豫選은 目下全國各地에서 擧行하고잇는데 마사추세츠、펜실베니아 兩州의 豫選結果로 現大統領 루즈벨트氏가 壓倒的으로 優勢한 現狀인데 共和黨은 候補者가 多數로 [illegible] 意外의 差가 적어 混沌한 [illegible] 잇다 마사추세츠의 豫選結果 루즈벨트 大統領은 二十對一의 比例로 民主黨의 알·스미드氏를 리-드하고 共和黨 候補者 알프레드·란든 知事는 前大統領 후버氏를 十對一의 比例로 리-드하고잇다 펜실베니아州 에서는 루즈벨트大統領의 得票는 十九對一의 比例로 民主黨의 헨리·프렉크리킷 [illegible] 共和黨에서 文壇 [illegible] 院外交委員長 [illegible] 보라氏에對하여 對抗者가업고 [illegible] 이엿다

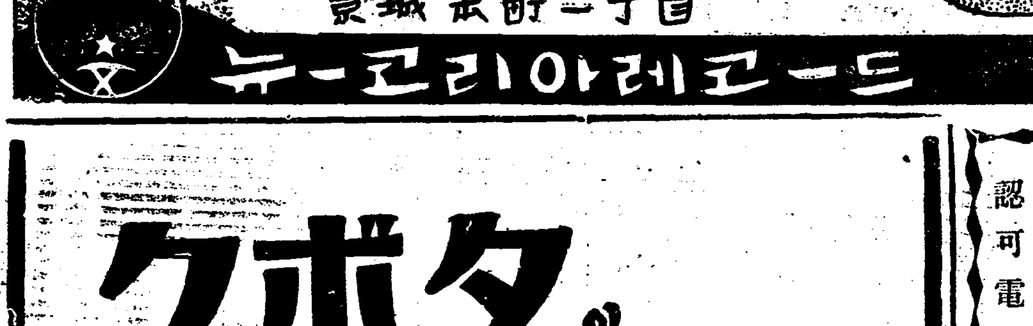

退店廣告
元外交員 朴圭高(二十二才)
右者退店하엿사옵기此後로弊店과는何等關係無함
株式會社 村木時計店京城出張所

朝報案內

◎特約歡迎
宮澤農具製作所 兵庫縣加古郡天滿

宮澤式 中耕除草機
全鋼鐵爪カシメ式
前後輪調節自由

高血壓 腦溢血 神經痛 喘息 中風

혈액을정화식히면낫는다

견비통·정신이흐릿하고·귀울고현기증·편피도는동기·발목이무겁고·전신이느릿하고·소변이노르게탁하고·변비·손발목이아푸고·붓는증·근기약하고·불면·신경쇠약·고혈압·천식현심증으로 돌연뇌일혈이나 심장마비로생명을빼앗기며 또는 반신불수·혀구부는증등에。

이병의원인은 술담배·림질매독·변비·편식·신장병·당뇨병·위장병·궐냉·과로·초심·큰상처·놀내든지또는난산등。혈액이 혼탁되야 순환이 악화되야 생기는것이며 혈액을정화하면낫는다 절곡환자의 병이안이는것을 확신하엿다。승취분으로유명한수津博士는 적당의화학사와 협력하야 굉장한혈액정화제를 발견하야 그복용자는 병원에 적절한양생법을 교시하야 지금까지 치라고하던 다수의 난병자를치료하엿스며 전국각방면의중병자로부터 비상한감사를 밧고잇슴니다。

이런등병으로 고통밧는분은하로라도 속히신용되는大阪實塚線三國本町今津研究所 電北一四五에가시든지、「조선일보독자」라고 편지에용태를써보내시는분에게!박사가 직접 실지경험한데서、병원과증상에적절한혈액정화로법을친절히가르켜드림니다。

고무신은거북선
京城東大門外 [illegible]

朝鮮料理
天壽閣
風景과藥水의 安靜寺後麓
京城下往十里町
電本②四四九二番

朝鮮劇場
四月廿九日부터五日間 午前十一時부터六時半까지 [illegible] 七時半始映
다ー크·엔젤
虛榮의市
R·K·O라지오 [illegible]
女子의誘多한半生哀史
次週、演劇市場公演萬全革新하야 再現！大衆藝術樹立近年에보지못한新羅史劇半月城의秘話

第二期男女學生大募集 (改正學則要二錢)
南大門自動車學校
第一實習場(裁判所前) 第二實習場(阿峴里) 市外各地
校舍 京城府太平通二丁目三六七番地 電話本局(2)〇八六七番 (振替二一〇五六)

朝鮮唯一 認可電醫
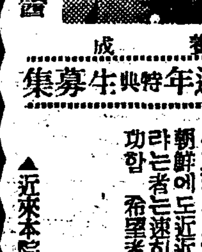
創立三週年特典生募集
▼物理醫療士責任教授
最新物療全科教授院長東京電醫學校創始學長
朝鮮에도近近取締規則이發令되다하니無試驗으로開業資格을어드라는者는速히入學하라本院卒業生은關係同僚에貪敎을受하고皆成功함
希望者에게는學則、內容書送呈、葉書로申込하라
認可 朝鮮高等電醫講習院
京城府黃金町三丁目二四四番地
▲近來本院의模倣講習院或은學院等이잇스오니特히注意하시라

クボタの……
ディーゼル機關
石油發動機
日英米獨佛伊 特許アークロ式
農林省認定 商工省指定優良國產品
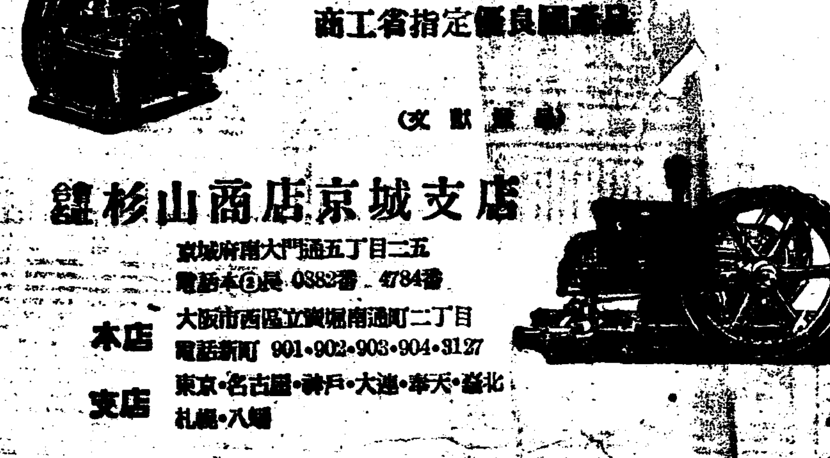
(文獻贈呈)
鑄杉山商店京城支店
京城府南大門通五丁目二五 電話本局 0382番 4784番
本店 大阪市西區立賣堀南通町二丁目 電話新町 901·902·903·904·3127
支店 東京·名古屋·神戶·大連·奉天·臺北 札幌·八幡

新綠의五月氣象
今年에는느저나完美

지난겨울이매 긔후가불순하엿기때문에 봄꼿도 전조선각지가모다 최만선긔록(最晚線記錄)을 내어 호남지방에서 일주일, 부산, 대구에서는 십이삼일, 경성, 인천, 평양에서도 십일가량은 예년보다 느저서 꼿치 피게되엿다 따라서 금번의 신록긔(新綠期)도 다소 느저지나 그대신으로 연한 시귀가 할작피여서 참으로 아름다운 신록을 볼수잇스리라한다 그런데 오월달에는 느진서리(晚霜)의피해를 당하는 일도 여러번잇섯고 더구나 금번과가튼 불순한긔후인때에는 농사짓는 사람들로서 각별한주의를하여야할때이다 대개 봄이란긔절은 겨울에서 여름으로 옴마가는 중간기절임으로 긔압(氣壓)의 배치가 마치 여름과거리 갑작히 더워지기도하며 또는 그와반대로 화로불이그리워질만큼 쌀쌀한긔운이 들기도 한다 이와가튼 랭한(冷寒)을 늣기게되는것은 중국내륙방면(中國內陸方面)으로부터 이동하야오는 고긔압권내(高氣壓圈內)에 드러가서 밤새이 칩고 그로말미암아 서리가오게된다

◇…느진서리(晚霜)는 어느때이나하면 그해를 따라서 매우달르지만 일본내지에서는 팔십팔야(五月二日頃)를 최종으로하고 그전후에 대개끗이지는것인데 조선은그보다도 좀더 늣저서 오월중순 또는하순까지잇게되며 호남지방에서도 마찬가지로 매년잇다싶이 하니 매우주의하여야할것이다 그런데 이제 대정사년이래로 현저하엿든 만상(晚霜)의 연차(年次)를 들면다음과갓다

大正七年五月十四日 大正八年五月十二日, 同十五, 六日, 大正十五年五月一日 同八日 昭和二年五月八日 同二十日 昭和三年五月十日, 同十五日, 同十七, 八日 昭和四年五月五日, 昭和八年五月四日 同六日 昭和十年五月一, 二日 同十六日

◇…신록(新綠) 조선에는상록수가만치못하기로 겨울이되어서는 대개로 오월상순의 … 일본내지에 비하야 참으로 … 따라서 봄의신록은 일즉 … 조선 … 내가지총수(?)에서는 오월중순이래야 … 그러하야 조사하야보면 신록긔에관하야 나무의종류와 토지에따라서 다소달르기는하나 일반적으로 일주일 … 또는 하순경으로 그런데 금년에는 긔후의 관계로 전부가 일반적으로 다소는 … 느저질것이 … 신록이 … 그러나 그대신으로는 어렵지 … 도리어 … 한 신록을 보게되리라한다 그러고 조선안에서 일반적으로 봉수잇는 나무의종류로 신록기를 조사하야 보면 다음과갓다

◇…버드나무 대구와 부산가 사월상순이면 신록을볼수잇고 그외에서는 대개로 오월상순경이면 …

◇…벗꼿 도문산 대구가 제일먼저 버드나무보다는 … 열가량느저서 사월이 …

◇…송목(?)의신록은 사월하순부터 오월상순에 … 곳이 … 에서는 오월중순경이나 신록을보게된다

◇…포푸라 아카시아와 마찬가지로 전조선적으로 도처에서볼수잇는 나무로 남조선에서는 사월하순에 중부지방에서는 오월상순에 북조선지방에서는 그보다도 훨신느저진다

◇…아카시야나 포푸라보다도 좀더 느저저서 남조선에서는 사월하순부터 오월상순에 중부이북은 오월중순에 북조선에서는 하순경에 모다신록의 고운자태를 보게된다

調停令뒤에올問題
自覺한農民大衆 作料輕減에突進
從來의小作權中心에서飛躍
小作運動의新進路

년년피폐하여가는 조선농촌의중대한 문제가되여잇는 소작관계는 소작조정령(小作調停令)과 농지령(農地令)의 실시이후 그 내용에는불철저한점이 적지안흐나 그래도어느정도까지는 개선되여가는경향이 현저하고 또금번이월에 개정령실시를본 소작조정령에의하야 금후소작관계개선에는 얼마큼더 긔대될바가 잇스리라고 관측되고잇다 그런데 소화팔년소작조정령이 발포된이후로 소작조정건수는 년년증가하여 작년중에는 칠천여건의 다수에달하엿섯는데 이것은 역시 종래지주에게 부당한 압박을 당하여 오든소작인들이 소작법령에호소하야 지주와 소작인간의권리의무 관계를 어느정도까지개선하게되는것으로 볼것이다 즉 지금까지의 소작조정에나타난것은 구할이상이 지주들의 무리한 소작권박탈에 대한소작인들의 조정신청에 의한것으로 대개는 지주들이 양보치안흘수업시되여 결국은 소작인들의 권익옹호를 보헛이다 그러고지금까지의 조정결과로보아 지주들도 얼마큼 자각이잇슬것임으로 종래와가티 소작권을 함부로이동하려는는등의 무리는 점차적어질것이라고 당국에서도 보고잇다 그런데 문제는 소작권이동이란것이 조정신청리유의 대부분이엇고 소작료관계는 극소수이엇는데지금까지의 소작조정이 소작권문제를 중심으로한것이엇다면 금후는 당연히소작료문제를 중심한쟁의가 격심하여질것으로 관측되고잇다 즉 소작료는 조선에서는 대개오할이란것이 공평한 분배인것가티 일종의 관례가 되여잇스나 실제에는혹 칠할이 보통이고 심한것은 팔할혹은 구할까지 밧는실례도잇서서 소작인은 일종의 농노(農奴)와가튼 지위에서게 까지 되여잇섯다 그러나 일본내지의례를보면 현재삼할혹은 사할의정도밧게 못되여 조선보다는 소작인측이 대단히 유리하며 조선에서도 벼(正租)한섬에 십원만한다면 비료대를 지주가 부담하고도 오히려 지주측의리익이 된다는 계산이어서 당국에서도 소작료 관계의 조정에는 지방에따라 사정을 달리하는것도 잇기는하나 대개 오할정도를 목표로 하고잇다 그러나 소작료를 오할정도로 한다는것은 종래에 잇서서 지주들이 임의대로 막연히 시행되여오든습에 지나지안는것으로 지대(地代)로서 공평적당하다는근거는 업는것이다 그러고지주들은 지금까지 과분한소작료를바더서 배불불리는반면에 소작인들은 생활상필요한 소득의부분까지 떼어서 지주에게 바치온것인데 이것은 순전히 지주의 무제한한권리의 남용과 동시에 소작인들이 무지한때문이엇스나 금후는 법의발동에의하야지주와 소작인간의 권리의무가확립되여가고잇슴에따라 일단 소작권의 확립을보게된 소작인들로서는 다시 자긔생활권의 옹호와 확장을위하야 소작료의공평을 주창하게될것은 당연한추이(推移)일것이다 그럼으로금후의소작관계의 개선은 수확물의 적당한분배를 위한소작료의감면이 당면한문제가 될것이고 따라서 조정사건도 소작인들의소작료감면의 주창을 중심으로한것이 늘어나갈것으로 관측되고잇다

메-터制實施後에 첫새벽交通事故
自動車가安全地帶에衝突

자동차메-터제도 실시한첫날 새벽에생긴첫교통사고—부내아현정(阿峴町)팔집오번지 『아-트써비스』 운전수 덕광창차(德廣倉次)는 일일새벽에강원도사람이 수선해달라고 맛긴자동차한대를모라내여 식당녀급세명을태워가지고 시내드라이브를하다가 오전세시십분에 황금정삼정목입백이십이번지압 안전지대(安全地帶)벽을충돌파손하엿는데 그바람에 부내대도정(大島町)사십일번지 일환식당(一丸食堂)녀급 금야조자(今野照子)(二○)는 옷이 짤한개가부러젓다한다

빨내하는안악네들

찌저저도돈은돈!

시내행촌정(杏村町)백이십오번지 …

貨物旅客收入激增

최근 조선철도의려객이 몹시느러서 철도국에서는 만흔 리익을 본다고한다 철도국의 말을 듯건대 소화십년도 일월부터 십이월까지 조선철도국가선로의 승차인(乘車人)이천팔백오십이만오천팔십이인인바 전년도이천삼백사십팔만사천팔백팔십구인에비하야 사백이만팔천이백십삼명이 느럿스며 이에따라 려객의수입으로써 수입금이 전년도에잇서서 이천삼백칠만오천구백십이원에서 사백사십만 … 화물(貨物)에잇서서도 …

朝鮮人飛行士募集同時
密使로教官도誘出
南京軍官學校校長金元鳳의積極活動
蔣介石氏를訪問하고密議

모처에온 정보에 의하면 중국남경(南京)에 잇는 조선○○당 간부로 군관학교교장인 김원봉(金元鳳)은 지난이월십륙일에장개석(蔣介石)씨를 그사저(私邸)로 방문하고 매우 중대한협의를 하엿다한다 협의내용은 장개석정권의 후원하에 김원봉일파의 적극적활동을 시작한다는것으로 락양(洛陽)과 항주(杭州)의 두비행학교에 조선인 청년다수를 입학식히어 비행사의 양성을 하고저 학생의 대대적 모집을하는 일방 조선인 비행사를 비행학교교관으로 초빙하고저 조선인비행사의 유출(誘出)을 하기위하야 조선과 일본내지에 밀사를 파견하기로 결정하엿다한다 최근이와가티 김원봉일파는 장개석일파와 련락이 빈번하야 여러가지 공작을 개시하고잇슴으로 당국에서는 그들의적극적활동을 극히주목하고잇다한다

車天子一代譚
姜一淳의首弟子로 吽哆教에서分派
長生不死일教主에失望코
大正五年普天教創設

보천교교주 세칭 차천자(車天子)(本名車京錫)은 삼십일 오후세시오십사분 병으로 사망하엿다고전한다 일시는 교도가 백만명이라고 떠들고 전조선 우부우부의 찬앙을 한몸에모하 천자의 별호를 가지고 정읍(井邑)게룡산(鷄龍山)아래 대궐가튼 집을 꾸며두고 가진요설(妖說)로서 어두운 백성들의 재물을 만히 긁어들여 식힌 차천자는과연 어떠한 인물일가?

그는 명치십삼년 전라북도정읍군 립암면 대흥리(井邑郡笠岩面大興里)에출생으로 금년이 오십칠세이다 그는 빈한한 농가의 출생으로 별반교육도업시 허무맹랑한 미신을 조차서이리저리표랑하는 중에 명치사십년 류월, 지금의 금제군수류면원평(金堤郡水流面院坪)어느 주막에서 『증산』(甑山)교주강일순(姜一淳)을 맛나그의 설법에 감복하야 그문하생으로 드러가게되엇다고한다

▽—△

그문하에 드러가자마자 그는 일약강일순의 고제(高弟)의 한 사람으로 명치사십이년음력정월 초사흔날 강일순으로부터 그교통을이어밧게되엿다고한다 그는 원래그교조인 강일순을 신인(神人)으로 여겨 일반사람들로부터는 미친사람소리를 드를 만큼 열렬히 … 처지를 돌보지아니하고 교조의 설법을 기예만몰두하엿다 그런데 명치사십이년 류월에 그교조가 돌연히 죽게되자 교조에대한 신앙에는 근본적으로 파탄이 이러나게되엿스나 그는 교조를 전지전능한신으로 미더 … 드리고 그의 장생불사를 미덧든것이다 그러나 의외에도 교조가죽는것을보고 그는 신앙심에크다란 와해를 이르키게되어 무한한 고민중에 한동안지내다고한다 교조가죽은후에 이와가튼 … 을거듭한것은 차경석 한 사람뿐이아니라 신자들의 대부분이 그러케되엿스니 교조는무능력한사람이엿든 불구하고 지금까지 우리를속여나온것이라고 하야 일반의신앙은 일시에냉각하야교조의매장에참가한교도는불과수십인에지나지못하엿다고한다

▽……△

그러나 평소에 가장교조를 미던(?)든차경석은 교조를 추모하는정을 억제하지못하야 교조의 유물을배례해가며 조용한곳을차저 그해팔월그제자중에 한사람인 김형렬(金亨烈)과함께 김제군금산사(金堤郡金山寺)에 드러가 조용한 처소를빌어 그해구월달까지 생각에 잠겨잇는중소위께다르는바가 생겻다고하야 그곳을 뛰여나와 교도를 모호는 동시에새교를창설한것이라고한다 이와 전후하야 김형렬도 강일순을 교조로 하고 태울교(太乙敎)라는교를 창설하고 차경석은 자파의 교를 선도교(仙道敎)라고일홈을부처대정오년에 자 이테에서 교무를 분장하고 소위 이십사방위(卄四方位)의 직인을 두고 내부조직을 강고히하고대정팔년부터는 스스로 각지를순력하야 비밀중에 포교를하는한편으로 대정십년구월이십사일에는 덕유산록(德裕山麓)황석산(黃石山)에서 교명고천제(敎名告天祭)를 거행하고 교명을보화(普化)라고하엿다가 대정십일년에 이르러는 교명을 보천교라고 한것이다 (계속)

(사진은 죽엇다는 차천자)

米穀自治法反對
西朝鮮穀物業者도蹶起
全國業者大會에激勵電發送

【平壤支局電話】오는특별의회에 상정될미곡자치법안(米穀自治法案)에대하야 일반 미곡업자들은 맹렬한반대기세를돕히고잇는중에 금일입대판에서 열리는전국미곡상조합련합대회에서도 이법안의 상정반대결의를하고저 운동중진행하고잇는중 일입서조선곡물업자련합회에서도 역시 이법안은 일반대중생활을위협하야 민심을 동요케하는한편 일반상업정책을 근저로부터 교란하는 백해무일리한법안으로 단연의회상정반대운동을지지한다고 격려전보를보내여기세를돕히고잇다고한다

百貨店專門賊

삼십일 시내 본정서(本町署)사법계에는 전라남도 함평군학교면 학교리(咸平郡鶴橋面鶴橋里)유정식(尹貞植)(二○)이가 시내 … 잡혀 … 김봉북(金鳳北)의 집에기숙하고잇는 강성봉(姜聖奉)(一七)(假名)은 … 오원으로 밧구어달라고 함으로 행원이 조사한결과 얼마전에가 서주스든것을 자백하엿슴으로 … 기리는 십득물 횡령(拾得物橫領)으로 본정서에서 취조중이다 …

水王產婦人科 李 …

盟罷中의三中井洋服部五十餘名職工
一日부터一齊就業
警察의調停으로解決

시내 남산정(南山町)에잇는 삼중정 양복공장(三中井洋服工場)직공 오십여명 동맹파업(罷工)은 … 그주모자로 인정하는 서상렬(徐相烈) 최북인(崔北仁) 남궁만(南宮萬) 안명남(安明男)등의 직공을 삼십일 소관 본정서고등계에서 검속하야 엄밀한 취조를 마친후 중근(會根)이 고주편과 직공편의주장을 절충식히엇든과 직공편의 양복한벌의삭전이십구전을 삼십오전으로 올려달라는 요구를 삼십일전에 타협하기로되고 그동안 열명주동자에게 해고통지를 한것을 도로거더서 복직식혀파업한 전직공이 모다 일일부터 일을하게 되여 무사하게 해결을 지엇다고한다

運動戰線

職業拳鬪 明日로臨迫한
興味는朴君의快技

… 明二日午後三時부터 京城 … 에서 열리게되엿다 이에登場할 豫定이든 徐延君은 相對者『헨드링·죤』選手가 事情에依하야 不參케되여 徐君도 出戰치못하게된것이 遺憾이나 이날의 『메인·에벤트』는 … 上海(上海)君의 … 『노라화살』朴 … 在京選手로하여금 … 이와對戰할 … 在京選手中에서는 … 興味는 … 다음으로 『죠·챠크라멘드』 …

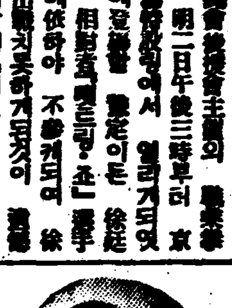

(寫眞은 人氣의 … 朴君)

【四回戰】 李圭裕……李光 …
【六回戰】 崔一……朴 …
【十回戰】 … ……죠·챠크라멘드 … ……沈相 …

關西體育會의 今年度事業案

【平壤】 西關體育會에서는 三十日午後十時부터 … 今年度事業計劃을 … 다음과가티 決定하엿는데 今年度第十二回全朝鮮 … 大會를 … 日부터 三日間 第一次事業으로 … 키로되엿다

◇……今年度事業計劃
▲五月中 全朝鮮 … 球大會
▲六月中 全朝鮮씨름大會
▲八月中 全朝鮮水上競技大會
▲九月中 綜合體育大會(陸上, 庭球, 蹴球, 排球)
▲九月中 西朝鮮野球大會
▲十月中 全平壤 … 球 …
▲十一月中 全朝鮮卓球大會
▲一月中 全朝鮮氷上技競大會
▲其他 東明 … 와 早起運動과七、八、九月間日光浴과水泳 …

中等籠球開幕
二高·養正各勝

日本籠球協會 朝鮮支部主催의 今年度 中等校選手權 … 京城地方 … 第一日은 三十日午後五時부터 京師로-트에서 開幕되엿다 이날二高對養正 … 中央 … 다음과가티 養正은 … 勝하엿다

二高 18 (13……8 / 5……9) 17 培中
養正 16 (11……2 / 5……4) 6 …

中等野球徽中勝捷

京城中等學校野球聯盟 … 第一回 … 그第二日의 徽中對京中戰은 三十日午後四時十分부터 京城運動場에서 徽中先攻으로 開始되엿는바 … 結局十對二로 徽中勝

徽中 (3 0 3 0 1 0 3 0 0) 10
京中 (0 0 0 0 1 0 1 0 0) 2

伯林올림픽大會 各種競技器具款

伯林올림픽大會는 世界各國으로부터 川千餘名의 代表選手를一堂에모아노코 여러가지 運動競技를 하는關係上 그準備도 大規模로 競技에 使用하는 各種器具도 여러種類에 達하야잇는데 올림픽準備委員會에서는 …

早大野球米國向發

【東京電話】米國遠征의 早大野球部一行 十三名은 一日午後零時半 東京驛發 … 橫濱의 鎌田丸으로 出發하엿다

運動界人事集會

▲蹴球界 … (日本蹴球協會) … 으로 渡來 … 一日朝入京하야 … 李乙秀、李 … 氏本社來訪

◇야구=…
◇레스링=…
◇축구=…
◇하키=…

淑明女學校의 李校長一週忌

시내 숙명녀학교(淑明女學校)에서는 동교 교장 리정숙녀사가 별세한지 벌서 일주년이므로 오는사일 오전열시부터 동교강당에서 고리교장의 일주긔제(一週忌祭)를 지내기로 되엿는데 동교졸업생은물론이요 관계자의 다수 래참을 희망한다

메-데警戒에 걸려든無宿者

시내 종로서고등계에서는 『메이데-』를 압두고 그제부터 경계의 눈을날카롭게하고잇든중 시내에서 돌아다니는 수상한청년 다섯명을 검속하엿는데 그들은 안수봉(安壽奉) 최도봉(崔道奉) 오세진(吳世鎭) 전덕(田德) 김수만(金壽萬)등이라고하며 다만 무숙자의 … 자긔집으로 돌려보내 자긔친척되는사람의 안해와 정숙하고 이것이 발은되여서 결국 자포자긔가되여 그런 범행을 한것이라한다

京畿道結核豫防 協會發會式

경긔도결핵예방협회는 예정대로 일일경성부민관에서 발회식을거행하고 회장에는 경긔도지사부영문(富永文一)씨 부회장에는 경긔도회의원 한상룡(韓相龍)씨와경기도 경찰부장 좌백현(佐伯顯)씨로 선정하고 리사(理事)에는 경긔도 위생과장 안미개(天安敬介)외 삼십이명을 선정하엿다

禮智町에火災

시내례지정(禮智町)사번지의백칠호 동대문시장안에잇는 한상복(韓三福)(?)이경영하는과자점에서 일일새벽 세시이십분경에 불이나서 공장한채와 주택두채를 태우고 동네사정에 진화되엿다 하며 손해는약삼천여원 인족의 손해는업스나 깁히든 새벽잠을 깨여모아드는 사람으로 일시는 대혼잡을 이루엇다하며 원인은 공장에서 늣게까지일하다가잘끄지안코든불에서발화된것이라한다

天氣予報

槪況 高氣壓은 黃海로부터 朝鮮에 퍼지고잇스며 低氣壓은 北滿洲에잇서서 東進中이고 『오호츠크』海에도 氣壓이얏다 北朝鮮及日本內地는 日氣가良好하나 北海道及樺太의 沿岸에는 곳곳에 霧가잇다

豫報 今夜京城地方은 개인다 明日京城地方은 … 嶺南 … 不明하여 개이다 … 京畿道全區 道全區

昨日 最高	二八·一度
昨日 最低	一六·六度
今朝 最低	一五·五度
今日 正午	一九·四度

副業 圍碁 大阪天王寺逢阪 山口棋石

紙袋の製造 製造者募集 千代田紙本店 大阪市西區本田通一ノ二 電話西七三九八 支店名古屋中區東田町

優勝旗 校旗 會旗 青年團旗 式旗 正式團旗 附屬品一式 專門屋 大阪東區本町 信濃橋東入 上田旗店 電話本町(九三一四) 振替大阪六八九七

特許 花電球 大發明 電球內に花が咲く 皆さん御存じですか? 電球內に好みの花が美しく咲く 特約店募集 見本進呈 尼崎市昭和南通三丁目二五 製造元 東洋電球製作所

蓄音器 各社レコード 特約店募集 附屬用品一式 大阪市東區清水谷西之町 KGW 小林蓄音器製作所 電話東四六五九

乾式紋織機械 捲針停動防止裝置 片口·兩口·複動·及ビ 特殊紋織機械 京都市元誓願寺通大宮西入 乾鐵工所 電話西陣三七九五番 振替大阪八四〇九九

印刷機 斷截機 活字 カタログ進呈 機械製作販賣 辻野盛進堂 大阪西區寺町四丁目

食料玩具 小物玩具 卸問屋 筑紫屋商店 大阪市東區清水谷西之町 振替大阪七二五九番

浪花館 洋劇部門 五月一日ヨリ三日迄特別公大開 ▲若且那百萬石 ▲極樂槍騎兵 スタン・ローレル オリヴア・ハーデイ主演 蒲田明朗トーキー ▲車に積んだ實物 小倉繁·突貫小僧主演 メトロ・ゴールドウイン提供 ▲ひやめしお旦那 蒲田ナンセンス 小笠原章二郎が春風亭柳橋の落語『禁ぶろ』が聞きものです。

若草映画劇場 ▲ユナイト社超特作日本版 結婚の夜 名匠キング・ヴイダー監督作品 アンナ・ステン・ゲーリイ・クーパー主演 ▲メトロ社超特作日本版 私のダイナ クラレンス・ブラウン監督作品 ジョン・クロフオード・クラーク・ゲーブル主演 ▲P·C·L超特作オールトーキー 女優と詩人 成瀨巳喜男演出監督作品 宇留木浩·千葉早智子主演 로이드의爆彈將軍 荒武者三銃士

優美館 大都映畵 双龍一殺劍 仁念寺 … 武俠一代

春花人

大自然三拍子交響樂

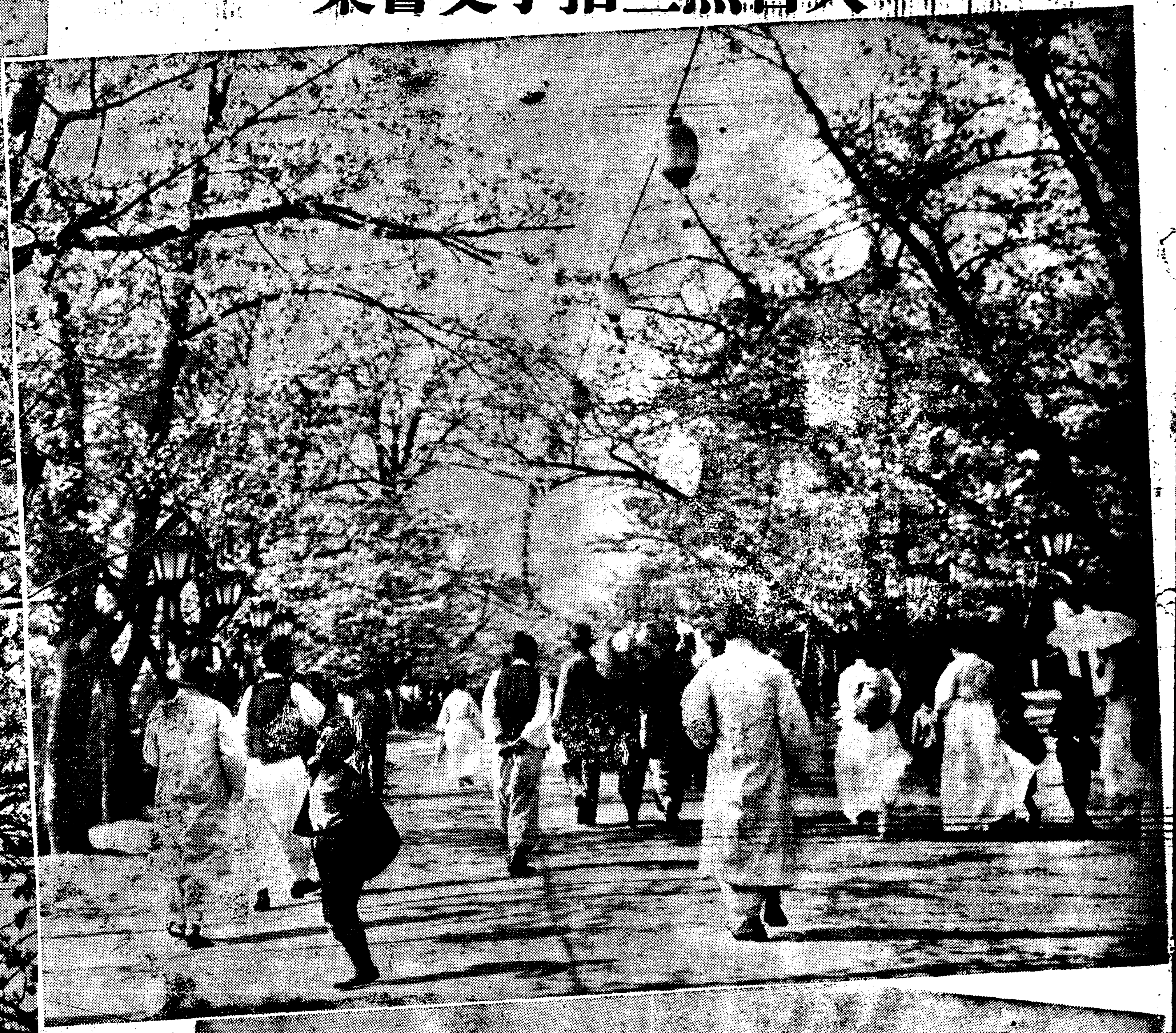

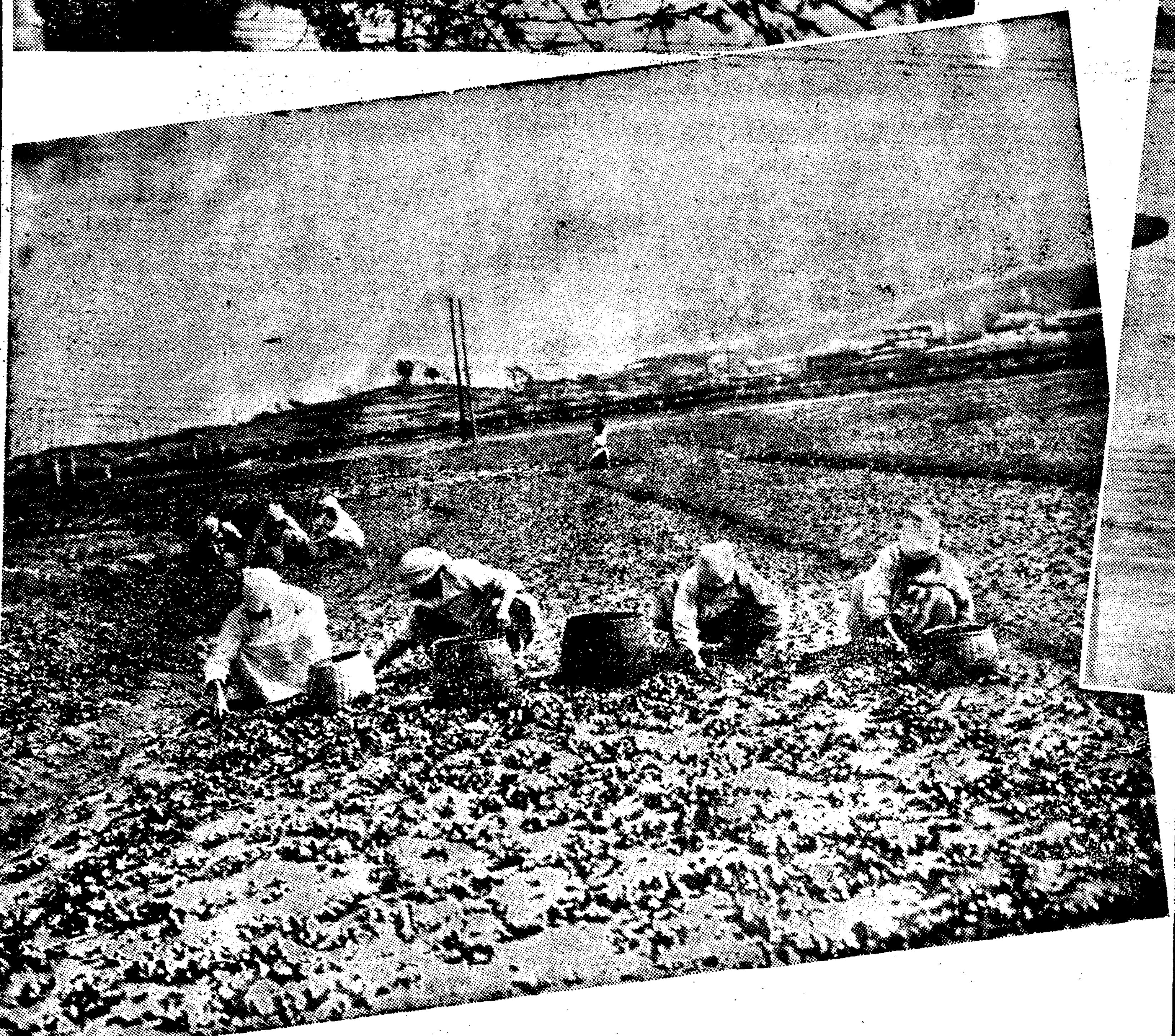

대지에찬봄！ 봄을수놋는꼿！ 피출노래하는사람！ 대자연이 부르는 삼박자교향악(三拍子交響樂)！ 꼿그늘아래 붉은등 푸른등이 차란하게 버러선 복판으로 개선장군가치도 위풍을 가추고 가벼운 쓰렙을던지고 가는젊은남녀의 가슴에는 봄의에느르기가 폭발하엿다고 하면 버들나무아래 장죽을물고 하염업시 안젓는 늙은이의랑견우는 봄이 어리엿다고할가

익가끼인 녯궁궐 추녀아래 폭죽가티 펴르러진 벗꼿츤 자연으로 보기에는 너무도함축(含蓄)이 기픈 경완(景觀)이 아니냐? 사람들은 웨봄을 저자에서만 흥정하기를 조하 하는고！

몬지에 유린된 창경원에서, 휴지쪽에 짓밟힌 장충단에서 한거름 발길을 내미러보아라 거울가티 맑은 한강여울에 낙시대를던지고잇는 무심한 소년들이 아마도 이봄을 가장만히 차지한 백만장자가아닐가？바라보는봄, 처다보는봄은 봄가운데도죽은봄！ 봄과 현관을 가리하고 봄과살은 난혼그들이야말로 이봄의임자일것이니 흙의아들！ 흙의 딸들이여！ 이봄의 소유권은 그대들이가질 특권일것이다。

右上＝昌慶苑의雜踏、右中＝漢江邊의小釣客、右下＝奬忠壇의花景、左上＝景福宮의벗꼿、左下＝東大門밧菜田

음식은철이잇다
봄조개가을낙지
소화가잘안되야 옥에도틔나
솜씨에딸아요리할탓

봄ㅅ조개 가을낙지는 부러다니는 문자올시다. 요사이 한참 조개요리란 맛이 참으로 훌륭합니다. 물론 조개는 힘ㅅ줄이 질기어 소화(消化)가 잘되지 안는 것도 험이요 또집이나 호열자의 병균을 가지고 잇다가 나쁜 병을 전염시키는것도 험이오나 음식치고 이런 험 저런 험이 업는 것이 어듸 잇습니까? 그저 그만침 주의를 하야서 함부로 먹을 것은 못 되겟지오만 그러타고 아조 그 조흔 조개 요리를 먹지 말란 법이 잇습니까? 그러나 언제나 하는 말과가티 무슨 요리든지 솜씨하나에 달리어 잇습니다. 조개요리를 잘 하려면 이만한 솜씨는 잇서야 한답니다.

첫재 어떤 조개든지 해금이 다 빠지지를 안 하얏슬것이니까 그 해금을 말끔하게 빼야 합니다. 조개를 짝 펴노코서 소금을 조금 뿌린뒤 물을 찰랑찰랑하게 부어서 삼십분 내지 한시간쯤만 그대로 놔 둔다면 해금이 아조 쉽사리 빠집니다. 둘째 조개는 까떡 잘못하다가는 아조 단단하게 대들어 맛이 업게 되니까 그 요리하는 방법을 각별 주의해야 됩니다. 그릇두껑을 덥허노코 찌거나 넘어 과히 찌지만 안는다면 결코 단단해 지지를 안습니다. 셋재 대합조개는 모시조개와 달러서 그대로 곳 요리를 맨들기가 어렵습니다. 한번 술쩍 데치어 가지고 껍질이 벌어 지거든 조개ㅅ속에 부러잇는 새깜한 보를 질다 떼버리고 정한 물에 다시 한번 정한 물에 흔들어야 합니다.

×

흔히 우리네 대합조개를 가지고 저냐를 부치거나 고치장찌개를 끄리거나 간장에 조리거나 합니다. 그런것도 조치 안한 것이야 아니지오만 좀더 다른 방법으로도 해 먹는것이 조켓습니다.

◇…조개회…

술쩍 데치어 새까만 보를 따 버린뒤 아래껍질만 그대로 두고 위 껍질은따 버립니다. 그우에다가는 파나 채처 얻고 실고추나 뿌리어서 넓은 접시에 보기조케 펴놋습니다. 그래서는 초고추장에 찍어 먹으면될니다. 겨자집을 조금 바르고서 진간장에 라가지고찍어 먹어도 좃슴니다.

◇…조개구이…

술쩍 데치어 까만보를 때 버린뒤 조개ㅅ속을 떠내는 한편으로 간장에 고치장을 조금풀고 거기다가 파 마늘 기름등 양념을 합니다 거기다가 조개ㅅ속을 재워서는 불에 석쇠에 노코 구어 굿옷이 서수에 노코 구어냅니다.

×

◇…조개찜…

이어시 술쩍 데치어 새까만 보를 떼버린뒤 조개ㅅ속을 전부발려내어 곱게 다지는통시 다른한편으로 살코기도 조개ㅅ속마한 분량애다가 가진 양념을 다하야 역시 곱게 다지어가지고 그 두가지를 계란과한께 고루 섞거서 조개껍질에다가 쪽쪽이 담습니다. 숫이나 남비에 물을 붓고 밥질때 쓰는 양자그판을 더풀뒤 김이 잘 올라오도록 어굼맛기로 그 조개껍질을 올려 노하 찝니다. 상에 노흘때는 조개껍질체 그대로 놋는데 다른 한쪽의 껍질을 잘 두엇다가 다시 마치어 놋는 것이 더 보기좃습니다. 분량을 좀 마히 하려면 애초에 두부를 다지어 섞거도 무방합니다.

봄의 자연미와 녀성미
② 吳淑根

×

우리땅에서, 봄에그중먼저피는 꼿이 진달레꼿이다. 무궁화(無窮花)를 조선국화(國花)로 녀겨와지만, 남쪽일부분에 그치고 북부나 서부조선에서는 매우보기드문것으로보아서, 전선도처에 업는데가업고, 또제일 먼저피고 번식이잘되는 여러가지장점(長點)을 가진이진달레야말로, 우리민족의상징화(象徵花)로 삼고십다. 그윽한꼴작이, 깁흔솔밧속에 우련히 비치는 봄의 신호(信號)—우리의 넋을 천길만길되는절벽(絶壁)우흐로끌어 올리라는가도십다.

봄진달레! 이보다 더사랑과매력(魅力)을갓기는 꼿이업다. 나는 그의목을껴안고 십퀴을고십다. 참아꺽지못한다.

『담장(淡粧)과연지』 봄꼿이 빗이연연한것처럼 화장도아모조록 우련하게할것입니다. 딸아서연지—요새말로『베니』도되도록 엷게써야합니다. 얼굴이긴이는 눈밋해에서볼대로 길게나려칠하고 동근이는 눈밋흐로등글게칠하십시요 그러고 팟대뼈가나온이는 나오팟대뼈 우에만 간볼에다가 칠을하시면, 더욱볼이우묵하야보입니다.

일설은, 넓은이면눈덕에서부터 안으로칠하고 좁은이면 전체를 다칠하시되, 칠하고나서 탈지면(脫脂綿)이나『까-제』에 물을훅축여가지고 작신작신눌너낸후에분을발으고 그위로다시 앗가뭇처내랍지면이나 『까-제』에 무든『베니』로 한번슬적다아내시면 발은듯만듯하면서도 매우아름다운 색슬나타내게됩니다.

『목화장』 치운때는목물이 틀릉은다 외로로 가리다하닛가 목에는 별로과심을두지안케되지만, 봄철로화장에매우주의할 때입니다. 구약(舊約)을보면 목이까근백향목(白香木)가트니 다듬든상아(象牙)기둥가트니하는말이나옵니다, 조선서도 어린아희쩍부터『귀뒤를잘씻으라』는고 어른에게 늘주의를밧더온 우리입니다. 목이할짝티고 씻은배추줄기가튼 사람일수록 일종『노-블』함을야보입니다. 목을 다듬는데는 먼저올리브유(油)나 『콜드크림』을 흠뻑발랏다가 얼마후에 왜비누로 말끔닥고, 다시팟비누나 흥흥욱『오-드밀』『코로다가내면 조습니다 일본부인들은(팟비누대신에 흔히곤겨를씁니다. 이것은우리네가정에서도 예전부터해오든일입니다. 또흠흘바다서 세수까지하야온우리니만큼 몰라서안하는것이아닙니다.

×

『세수』 봄철가리 동세사나은때에, 갑작이나외출(外出)까지지잡니다. 한번나갓다가 들어오면 몬지가온머리 얼골할것업시새깜아케을듭니다. 돌아와서는꼿세수를하고, 화장수를 발라두시는데그치고 화장은마십시요、너무피부를하로에 몃번식시달리는것은 조치안습니다. 마일바람에 터진얼골이면 왜비누에세수를마시고 『콜드크림』으로 닥가내십시요.

×

화장의정신이 어데잇느냐하면 두말할것업시 청결(淸潔)이다.

최신식유모차

『론돈』에서 요즘열린 영국권업박람회에는 영국공업의진보를 기록할만한 여러가지작품이 만히 진렬되엇는데 그중에서도 일반부인들의 주목을끄는것은 사진과가튼 최신식유모차입니다 이차의 특징은집웅과창이잇서『헌톨』의 대용이되어 아동보건상으로보아 리상적이요 도외형도 최신식의 류선형입니다 갑슨 와시톤파운드(여기스톤으로치면 일백팔십원)이니 유모차에 드려서는 단연호화판이라고 할수잇습니다

여괴대하야 한가지생각나는일이 잇다. 리발소에서 간판대신으로 쓰는 삼색류리통(三色琉璃筒)잇스니 요새는 전괴장치로 뱅뱅 돌아가게되엿다. 이것은 서렴일오사공변에 불란서에서「메야나키-드」이라는 외과의(外科醫)가 외과와리발업을 겸영하면서 처음으로 자그영업장소에 내걸간판이다. 붉은홍은 혈액(血液)의홍색(紅色), 푸른홍은 정맥(靜脈), 흰홍은 붕대(繃帶)를표한것이라한다. 그러나키-드는 본래의사로서 위생상 견지(見地)에서 리발까지 겸영하얏스니 먼저전신을진찰한후에 리발을하고 병이잇스면 이것을 고처주엇다.(회룡대가이것을 말하는것이다)그후 이 백년동안이나 각국에서모다 외과의사가 리발업을 겸영하야오다가 一七四五년 영국조지二세(二世)때에와서 분리(分離)하게되엇다한다. 이런사실로 보더라도 화장이얼마나위생에관심을 둘것이며 엇더케청결에뜻을두는것인가 알일이다.

우리는 매지는그만두고 남자까지도일류살롱마다먼저돼소용대(蓋器)놓고, 먼저 청결의도덕부터 가르쳣다. 살아서도 서방정토(淨土)를사모하고 불란하며도 힘써청결요구(淸潔要求)를다는다. 마음이청결한자는복이잇나니 저회가하느님을볼것이라는 가르침서도 하느님은 청결한마음의눈으로 보고 사람은깨끗한 얼골의눈으로 볼것이다.

童話 포수의아들 (五)
金哲洙

선생님은 모도를 앗수어나한 뭇이 소변을향하야 『저런 죽일놈때문에 고연한지 갈을 허비하야 벌서항복편지를 보낼뻔한것을 이일을 어찌단말인가?』하며 금방소변을 처죽일듯이 노려보앗습니다.

그때 탑꼭대이를 바라보니도 적의군사가 예비제 번쩍번쩍빗나는칼을들어금방왕자님의목을버히라고한발자국뒤으로물너섯습니다 이것을본 남금님은욱의소리와 함께 압흐로 푹쓰려지며 긔절을햇습니다

소변은 서슴지안코 도망을쏘앗습니다 그러든니 그놈도압서놈과가티 그놈은탑우에서 꺽구로떨어젓습니다 남금님은 너무도 깃버서 어절줄을모르고 이쪽군사들의 환호소리는 산울진동햇습니다 도적들은 소변의 활에 꺽구러지면서도 작고탑우에 올나와서 왕자님을 죽이라고햇습니다 그러나 모도다 탑우에올나서지말지 소변의활살에 꺽구러지고 꺽구러지고햇습니다 이러케되고보니 도적의대장이 성이아니날수잇슴닛가 그마서이하늘가티나서 원쪽에 눈만내여노코 무쇠로맨든갑옷을입고 서리발가티 번쩍거리는 독적이넘는장검을 빗겨들고 탑우에 나타낫습니다

이제까지 깃버날뛰든남금님도 도적장수의 용자형을보고는 낙담아니할수업섯습니다 그무쇠로맨든갑옷에 활살이 들어갈수잇습닛가?

『아-인제는 왕자는 죽엇고나』하고 한숨을쉬엇습니다

도적장수는 이쪽남금님을 보라는듯이 그길다란칼을 머리우에 번쩍들다가 한번을 압으로내여 노으며 금방왕자님의 목을치라고 햇습니다

『마지막이다』 남금님은 손으로눈을가렷습니다 신하들과 군사들은 손에땀을쥐엇습니다

소변의눈에는 불길이이는듯햇습니다 그는엇을을 팽겨들고 탑우에도적장수를 바라보더니 어떤예는 활이부러져도 지라는듯이 살을 메워가지고 팽팽 잡아당기엇습니다

이어모러 활살을 쏘와 그대로 옷이야 들을수잇스랴 하고모든가라 밋엇든 도적장수는 그만 역시 그놈은 압사에서 꺽구로 떨어지고 말앗습니다

『와-―』하는소리는 남금님 진속과 도적의군사들에서 일제히 터저나왓습니다 한군소리요 한편은 슬음의 울음소리엿습니다 도적의군사들은 장수가그만 죽어떨어지는바람에 모도와-하고 한아름도모여들엇습니다 그때 어데서왓든지 기러기한마리가 도적들의 서안으로 날어들어갓습니다 기러기는 입에다가 가-는 팔어다

소변의 아버지인포수가 가처여엇든 고향동산에가서 그곳의포수의 방수에 떨어든셈습니다 포수는 번개가티 그편을 정어가지고 고깐분을 빨로 바거나와 문직이 군사 무더를 주어으로 때려눕히고 선봉을 흡착헤아노앗습니다

이것을를 낭금님 고사들은 와-하고 성안에 대군들이가 엇을처서 죽어버렷습니다

그제야 소변은 번개가티 탑우에 기여올나가 왕자님을 안고나리엿습니다

남금님은 너무도 깃버서 소변의 손에서 왕자님을 바다안고 몃번이나 춤을 추엇습니다 그리하야 포수와 포수의아들은 남금의 새로운 신하가되여 남금님께 충성을 다하엿습니다

눈이가렵다고
비비지말일
봄바람에눈ㅅ병이성한다

누구나 봄철은 다조타고하지마는 이세상에 어듸 완전하게 다조흔것이 어듸잇습니까? 그럼으로 꼿피고 닢피는 봄철도 바람이만허서 괴롭습니다. 이십사번 화신풍이라고한것과가치 꼿피기를 재촉하는 봄바람에 이러나는 먼지는 얼굴이나 의복을 버린것이지 외출하는사람을 못견듸게 하는것입니다. 그중에도 몬지가 만히이는때문에 봄철에는 제일상하기 쉬운것입니다. 사실 여러병중에 눈병이 언제 제일만히나느냐하면 통계상으로 보아서 봄철이 제일만타고합니다. 왜 그러냐하면 눈이 바람을 쏘이면 그자극으로해서도 충혈이되고 눈물이 만히 흐르지마는 그보담도 먼지가 눈에 드러가서 여러가지 장해를 이르키는것이 제일만습니다.

그럼으로 봄철이되면 본래눈병을 가젓든사람 그병상이 점점 더 낫버질뿐만아니라 본래 눈ㅅ병이업든 사람도 여러가지 안질이 생기기쉽습니다. 따라서 본래『트라흠』이나 결막념(結膜炎)가튼 안질을 가진사람은 말할것도업고 아모리 눈이 건강한사람이라도 특히 주의하지아니하면 안되는것입니다.

몬지를 날니는 바람에 쏘여서 제일 생기기쉬운 안질은 무엇이냐하면 우선 결막념을 들수가잇습니다. 결막념이란 운수조흘때는 그냥 가볍게 결막념으로때워버리는수도잇지마는 만약 거긔에 미균이나 드러가면 급성결막념이되는데 이것은 흔히삼쓰다는것과가티 충혈이 되여서 눈알이 빨갓케되고 눈곱이끼이여 눈물이 작고만 흘을뿐아니라 전연열까지이잇는 안질을 이르킵니다. 더구나 시골가튼데가면 흔히 꼿혀 무더든 붓가루나 몬지가 눈에드러가서 매우 상한 결막념을 이르키는수가잇습니다. 그리고 대개 몬지가 눈에드러가서 눈물들수가업시 눈물만흐르면 자연이 손으로 작고만 눈을 비비는것이 보통입니다. 그러나 이러는동안에 손에무덧든 미균가튼것이 드러가서 또한 눈병이생기게 하는수도만습니다.

그러면 이러케 바람에 쏘이거나 몬지가 드러가서 생기는 눈ㅅ병을 어떠케하면 예방할수잇느냐하면 이것은 무엇보담도 안경을 쓰는것이 제일조습니다. 맛보기 안경을 쓰는것이 제일 조습니다. 맛보기 안경하나 쓰는것만으로도 외출을 하여보면 여간 달른것이 아닙니다. 그리고 그다음으로는 바갓헤 나갓다 드러와서는 반드시 눈을 씨서야합니다. 씻는데는 정한 대야에다가 찬물을 떠다노코 정한『가-제』나 『리올』로젓는것이 조습니다. 이러케하면 두가지조흔데 첫재는 눈ㅅ가에 무덧든 더러운 몬지가씻기는것이고 둘째는 바람을 쏘여 자극되엇든 눈에 충혈되엿든것이 내리는것입니다. 그러나 눈을 씻슬때에 특히주의해야할것은 눈을 씻기전에 먼저 손을 정하게씻고서 눈을 씨서야하지 더러운손으로 눈을 씻으면 아모것도아닙니다.

그러고 끗흐로 말슴할것은 혹 밧갓헤 나갓다가 눈에 몬지가 드러가면 눈에서 눈물이 작고 나는데 이것은 말하자면 일종의 자연적 치료법입니다. 그러니까 눈물이 나거든 나는 그대로 가마니두어야 그몬지가 눈물에 씻겨나오지 먼모르고 눈을 작고비비기만하면 몬지가나오기는 커녕 도리혀 눈속으로 깁히드러가나 그럿치아니하면 눈알에 부터처서 눈을 상하게하는것입니다. 그리고 눈에 무엇이든지 드러가서 눈물을 흘리거나 씻어도 낫지안커든 될수잇는대로 빨리 안ㅅ과 의사에게로 가보시오. 눈물을 흘려서 몬지가 씻겨나온뒤에는 정한손수건으로 눈물을 씻어야합니다. 잘못 더러운손으로 씻으면 도리혀 터치는 수가만습니다.

온천물리용해서
악어기르기

핸드빽, 가방, 구두……이러한것을 맨드는데 악어껍질이 갑시무척 나가는것은 여러분도 잘아시는바인데 요새 일본내지에서는 악어를 집안에서 길러서 리익을보자는 사람들이 생겨낫습니다

◇

악어를 기르는데 잇서서 일본에서 알은 나치만 그알을까게하기가 매우곤난하다합니다 그래서 미국『풀로리다』주로부터 구워사앙에난 야생의 악어의새기는 동면(冬眠)중에 사드려 온도가 놉흔 못속에 너어기르지안흐면 안된다합니다 때때음 갓사드릴때 목 도마뱀만큼 밧게안된다합니다

◇

미국서 수입해온 악어새기는 온천(溫泉)물을 끄러드린 연못에너어 겨울에도 동면(冬眠)을 못하게하고작고키우기만합니다 이러케사년동안만하면 벌서기리가 한발이상식되다합니다

◇

온천물을 끄러드린 연못의 물은도는화씨칠십오도(華氏七十五度)되도록 마치야된다합니다. 그런테 일본내지처럼 온천이만흔나라는 이 악어양식사업이 매우 손쉽고 유리하다합니다 현재별부온천(別府溫泉)에서는 이 사업이 시작되어 매우조흔 성적을엇고잇다합니다. (사진은 기른지일년된 악어와 사년된악어. 사년동안에 한발이상이나 자랏습니다)

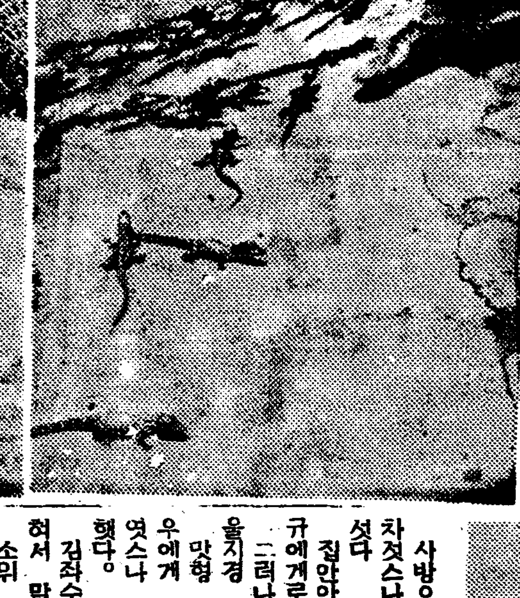

우리집에서는 큰 옵바
가 호랭이애요.
까불기 잘하는 영순이
도 옵바압헤서는 꼼짝
못한답니다.
울기 잘하는 수남이도
옵바만 얼른 하면 울
다가도 뚝 끄치지요.
참 무서워 우리옵바.
엇재서 무서울까?
(공주사람 리천린)

목에서소리가나

問 금년사세된남아인대 세살때에 감기로인하야 긔관지염(氣管支炎)을 아럿대단신고하얏스나 여러가지 치료의결과 완치되얏스며 지금은 영양도충분하고건강하오며 기침도안하나 숨쉬던때마다 목에서겁그렁거리는소리가 현저히들립니다 그관이약하야그러지요 치료방법을 가라처주시십시요 (鐵原 父生)

答 영양도조코건강하며 기침도안한다하니 그리염려될것은아닙니다 아마웅직임을 과도하게먹는관계나 아닐넌지요 혹은편도선(扁桃腺)이커서 그런지도모르겟습니다 좌우가지사를 적게하고 매일 두차례식 二%중조수(重曹水)로 흡입식혀보십시요 (大學病院伊藤內科 朴秉來)

만성폐염인가

問 금년칠세되는남아인대 상세한 마진을 정과중 폐염을병발하야 거의 죽을번하얏습니다 그후부터는 음식도 고기가아니면 먹지안코 몸이점점쇠약하야집니다 소아과전문의사에게 진찰하니 만성폐염이라하며 곳치기끈난다하니 걱정입니다 조흔도리가 업슬까요 신문광고를보면 유전치페약(有田治肺藥)광고가잇스니 그약이과연효과가잇슬까요 자세히가라처주시기바랍니다 (眞城 朴生)

答 소아과전문의사가 만성폐염이라하야 곳치기끈난다하니지상변문으로 조흔방법을 말삼키난어렵습니다 그러나 고기만먹고 다른것은먹지안한다니 고기로채소등속을 섯기여 음식을조리하여주고 또흠시밀넛다하니긔생충(寄生虫)이나업난지 검사하야 치료케하시고 신문광고에나는약은 본인이경험하얏이업스니 대답을할수업습니다 세살때폐염으로 그러타하니 벌서다섯해를 경과한것인고로 그리악성병으로는생각할수업습니다 이상한음을 고하시고 도보치료로 간편하게 어보게하시오 (大學病院伊藤內科 朴秉來)

明暗 (七)
玄卿駿 作

한편 장사거리 유치흥네와 김좌수네는 통원이면 다처을 경사(慶事)준비에 눈코뜰사이엄시 밧부게 지낫다.

홍인님은 아직도 한달이나 남엇는데 신랑편에서는 한가지 별서 와다.

함에는 생전 구경도 못하려본 가색전과 그리고 현금도 오백원이나 들어잇섯다.

그러므로 근방에는 그것으로 하여 평판이 자자하엿다.

이모든것을 보고 속으로 쓴웃음을 웃는것은 순옥이와 판규엿다.

그들은 그러케 집안안이 소란하게 떠드는 한편에서 자긔네의 준비만 착착 하여나갓다. 그리하여 하루밤을 자고난 이튼날아츰 순옥의 그림자가 감쪽가리 사라진것을때 집안안은 물끓듯하엿다.

사방으로 손을 나누어 행방을 차젓스나 간 종적을 알리는업섯다.

집안안의 시선은 일제히 판규에게로 쏠렸다.

그러나 판규의 태도는 얄미울지경 태연하엿다.

맛형 진규는 참다못하야 아우에게 달려들어 잡을상을 하엿스나 한등의 효과도 엇지못햇다.

김좌수는 넘어나 심중이 막혀서 말이 나오지안햇다.

소위 양반의 집안에, 이게무슨일인가? 애비의 얼골에 똥칠을 하여도 분수가 잇지, 이런 무법한일이 천하에 어듸잇느냐?

『아-하 망햇다. 다 망햇다』

그는 주먹으로 방바닥을 뚜두리며 통곡까지 하엿다.

『몃대를 내리 빗나던 집안안이 내때에와서 이게 무슨일이냐? 엑 죽일년!』

하며 어룰 부두부득가는 김좌수의 그모양은 참아 눈을 뜨고 볼수가업섯다.

그리고 진규는 진규로서 또한 가내에 들어 싸웟다.

『망할년들, 그러케두 눈치를볼낫드냐? 이년을 다-들 짜구서』

하며 애꾸진 봉처만 못견드게 굴엇다.

더구나 그는 양반의체면도체면이려니와 새혀부린는 누의동생의 덕택에 정어리 공장까지 경영하려든 계획이엿다. 순포로 들어갈것을 생각하면 눈에서 졸음이 이려넘지경이엿다.

그러나 판규는 일절 무관심한 태도로 그저 굿구경만하엿다. 진규에게는 그모양이 더한칭불을 달어노앗던것이다.

『이놈아! 이 쥐려때를 안겨죽일놈아! 어데루빼보냇느냐?』

하며 부둑부둑 아우에게 달려드는 그모양은 완연히 미친사람가탓다.

그럴때면 판규는 『예-이-』 자리를 피하야 어데던지 조용한데 가서 종일해를 기푼 사색에 잠기고는 하엿다.

하는수업시 김좌수네는 바덧든 함을 다시 돌려보내다.

그러고는 일절 출입을 끈코 바깟세상과 인연을 끈허버렷다.

그기회를 타서 박서방은 수차 김좌수를 차저왓다.

그가 차저왓다 간후로부터 판규에게대하는 집안안의 태도는 갑작이 달러젓다.

누구보다도 진규의 태도는 념우나 부두려워서 도리혀 얄구저까지 보혓던것이다.

마지막에는 체면도 불고하고 전날의 아우에게 대한 지난친 태도를 사과까지 하엿다.

판규는 정말로 입이 쓰거웟다.

형은 여러가지로 아우에게 결혼을 권하엿다.

『판규야, 싸울때는 서로 싸웟지만, 그래두 우리는 친동생간이 아니냐? 형으로서 아우에게별루 재산은 못갈라주겟지만 작가짝이야 그래 방정한테 못보내주겟느냐? 아여 쓸데업는고집을 세우지말구 내말을 들어봐라. 아부님두 지금너의 결혼문제때문에 끼니를 바루 못잡수실 지경이다』

짜장 진정을 토로하는듯한진규의 수단에는 누구던지 넘어가지 안흘사람이 업섯다.

그러나 판규의 리성은 어듸까지던지 차늘하엿다.

그럼으로 그는 그러케까지에 좀쓰며 라일은 형의말은 들으며 스등으로 먼-소리가려 들으며 속으로는 누의동생의 일이며동무들의 일이며, 그리고 자긔의 압길에 대하야 면밀한 계획을 세우면서 몸일이면 떠나갈것을 생각하는것이엿다.

北国春信

交通의發展이 무엇을주는가

● 湖岩

…는 고요히 누어있다 現代交通機關의 發達은 몇時間동안에 갈수있게 되었다 京城과 義州는 기차로 거의 …되었다 각가워젓건만 아즉도 京城에 안저서 義州라는 말을 들을 때는 千里遠程의 … 속에 그대로 남아잇다

甲午前만해도 京城人이 義州에 오는것은 때때로 王命을 띄고 北京에 가는 使臣一行이 거치게 되었고 義州人이 京城에 오는것은 物貨를 賣販하는 商賈나 科擧보려는 선비가잇슬 뿐으로 줍혜서는 來往하기가 어려웟섯다 그러므로 녯날은 시골사람이 서울구경을 한번 하기만하면 平生을두고 자랑거리…

보라「히가리」車로 八時間, 飛行機로 二時間이면 넉넉이 다니는것이 아니냐 녯날은 步行이 二十日, 騎行이 十日, 그것도 天候가 不順하면 이 以上 日字가 걸리엇다 그러든것이 오…

…를 살는것이다 그러나 지금에 와서는 遠方의 … 서로 往來가 잣고 서로 … 만케된 … 交通機關의 惠澤이 아닌가 … 니다 다만 吾人은 이交通의 … 에對하야 어느 程度를 … 하는것이 미양가 交通의 … 를 따라 작구퍼지는 現代文明의 獨占的勢力은 鴨綠江의 白魚까지 좋아하고 말앗다 鴨綠江 봄바람에 獨木舟를 띄우고 백알을마시며 白魚膾를 안주로 삼든 … 다시 볼수업게 되엇다 白魚는 大同江과 漢江에도 업는바는아니로되 가장 多量生産을 하는 데는 鴨綠江인바 …

…民의 입에는 드러 갈수 없게 되엇다 어번에 나는 … 新義州의 白魚국을 맛보앗는데 … 五六十錢이 돈 … 鴨綠江의 生鮮으로 … 조기(石首魚)가 나고 … 생선을 만들면 그맛이 … 그러나 북어 生膾와 아 … 그他鮮魚이니 무엇이니 … 岸에사는 住民에게 四時에 곤 입어시 맛나는 온갓生鮮을 …

問題의時代性 (二)

—人間探求의現代的意義—

金午星

人間主義가 今日의 危機와 混亂을 超克함으로써 明日의 人類를 創建하려는 世界史的使命을 遂行해야할 人間性의 指導的아데오로기ー가 되려면 무엇보담 지금 온갓人間主義가 보혀주는 그러한 迷妄과 混亂을 克服하지안흐면 안될것이다 이제 나는 人間探求의 正當한길을 開拓하고십흔 熟慮에서 나 自身의 未熟한 識見을 不拘하고 이글을 草하는 勞苦를 가지는것이다。

人間探求라면 사람들은 前日의 人本主義(希맨이즘)를 聯想하는듯하다。事實 이즘 人間探求의 傾向은 아래의 두가지點에서 類緣關係를 갓고잇다。첫재는 希맨이즘은 저ー르네산스(文藝復興)의 産物임과가티 今日의 人間探求도 第二 르네산스의 運命와 關聯하야 나타나고 잇는點에서。둘재는 希맨이즘이 中世紀와 近世의 過渡期的 이데오로기ー로서 생겨진거와가티 이즘의 人間探求도 오늘의 歷史的轉形期의 이데오로기ー로서 나타나고 잇는點에서 이다。그러므로 페르낭데스等은 自己의 人間主義를『네오·希맨이즘』이라고命名하고 잇는것이다 以上 두가지의 類緣關係로 보아서 우리들의 人間探求는 希맨이즘을 貴重한 歷史的遺産으로서 거긔서 만흔 榮養을 攝取하지 안흐면 안될것이다。그러나 우리는 이러한 類緣關係때문에 兩者를 混同해서는 안될것이다。前者는 人本主義와 今日의 人間探求는 그動機가 類似한까닭에 우리들은 各自 歷史的特異性을 갓고잇다는것을 잇지말어야한다。무엇보담도 前日의 希맨이즘은 中世의 神과 權威의

支配에서

人間(個性)을 解放시키려는 近代의 市民層을 代表한 指導的이데오로기ー이엿다면 今日의 네오·希맨이즘은 社會的轉形期에서 疎外된 現代人間을 明日의 新世界로 指導하려는 積極的人間性의 어데오로기ー이다 前者는 歷史的特異性의 一個으로 希맨이즘과 人…

人間探求도

第一 르네산스 이즘 일은바 人間의 解放과 關聯하야 나타나고 잇는點에서。…과 權威를 爲한 文化이엿다。文學哲學科學等은 神學의 婢僕」이엿스며 人間과 自然은 한개의 被造物에 不過하엿다。

우에서 말한바와가치 希맨이즘은 르네산스의 아들이다。르네산스는 누구나 잘아는바와갓치 中世的專制文化에 反抗하야 일어난 十四世紀以來 伊太利를 中心으로한 新生運動 또는 新文化運動이엿다。中世의文化는 神과 權威를 爲한 文化이엿다。

만흔人間의

自由는 僧侶의 權益때문에 絶對로 制約되여 잇섯스며 그로因하야 人間의 精神및 行爲의 機能은 말할수 업시 萎縮되고 잇섯다。그러나 이러한 中世紀의 權威도 歷史的必然의 暴威에는 견댈수 업섯든것이니 十三世紀後半부터 法王과 皇帝와의 爭鬪는 封建諸侯…

…이 動向을 極히 簡單하게나마 살펴보는것이 우리의 論據를 밝히는데 가장 必要한일이라고 생각키운다。

…問의 嫌日이업는 紛爭等은 그들스스로 社會的支配力을 減殺시키게 되엿스며 따라서 封建社會의 內部에서 자라나는 反對勢力인 商工層의 新興氣勢는 手工業의 發展으로 因한 都市의 繁榮과 自然科學의 發明 온갓技術의 發達等 世界史的 새로운事實을 나아갓케되여 人間의 神에對한 恐怖心은 차츰 稀薄하게되엿다。이러하야 中世末期에 封建社會의 이데오로기ー의 完成이라할수잇는 神의存在을 證明한 토마스·아키노스의 神學體系도아무런 効果를 거두지못하고

中世暗黑期

의 長期이 고 차츰 近을 告하고 黎明의 빗처오려할때에 希맨이즘은 …이 …의 …이다。

…맨이즘은 文藝復興을 通하야 나타나게된것이다。

루네산스는 두가지方面으로 나타낫다。하나는 英國의 로쟈·베콘에게서 始作되여 프랑시스·베콘에게와서 그 體系를 보혀주게된 自然科學의 發明이요 다른 하나는 伊太利를 中心으로한 文學 藝術 宗敎等을 通하야 나타난 人間觀念의 發見이엿다。이러한 人間觀念을 古代希臘및羅馬의 古典에서 찻는것이다)루네산스의 希맨이즘인 페드라르카는 이러케말하엿다。『사람은 各自 그容貌 動作 音聲 言語 等에 잇서 어떤 個人的 特殊的인것을 가지고잇다。우리는 그것을 擴充할것이 아니라 그것을 오히려 容易하게 …다』이말에서 우리는 그들이 個性의 機能을 얼마나 尊重하며 個性의 性을 얼마나 要望햇든가를 알수잇는것이다。

俗行諺書解題 (上)

惺窩禹秉鍾氏의

朴潤元

한글은 지금으로부터 四百九十一年前인 世宗二十八年(西曆一四四六)丙寅九月에 頒布되엿든 訓民正音에서 始作하야 八十一年後인 中宗二十二年(西一五二七)丁亥에 刊行된 崔世珍氏의 訓蒙字會에는 그例를 달리하야 만히 改定되엿섯스며 高宗三十一年(西一八九四)甲午에는 東學亂과 日淸戰役을 지내고 政治的改革이 일어나는 同時에 오래 沈滯하

엿든 우리 國文運動도 官民間의 만흔 學者들이 科學的 새 整理를 꾀하엿든바 光武九年(西一九〇五)乙巳七月에 發表된 池錫永氏의 新訂國文에서도 그 槪略을 엿볼수잇슬뿐더러 가장先覺으로나선이는 故周時經先生이엇는데 이보다도 三十年을 몬저하야 諺文의初中終聲辨을써서 發明의길을연이는 惺窩禹秉鍾氏엿습니다

惺窩禹秉鍾氏의 字는 子聞 舍人 純祖二十(西一八二〇)庚辰二月十九日에 丹山禹氏의집에서 나서 어려서부터 四書五經을 專攻하다가 四十歲때에 紙谷宋先生來臨의門에나와 聖學을 勉勵하야 이 그主敎의 … 修行하야 儒者로서 … 同時에 『治衣錄』 『…家之花』이라하야 先生의 著述 …學高行을 가지고 當代名儒碩士인 …와 서로 定軒鍾許 韓立軒 … 等이 士友의 … 道義로 交遊하야 氏의 一班을 可히 엿볼수잇습니다

그러고 氏는 當代學者들과 그 例를달리하야 朝鮮의核心을 부여잡고 朝鮮의研究를 不斷히繼續하엿나니 이제그中에서 一二만이라도 더듬어본다면 世宗때 제정되고 ㅎㆆㄱㄷㅂㅅ의 ㅇ의 初聲으로 쓰는 ㅇ는 ㆁ의 …

…에 首題에 …을 唯一한 불해를 말하야 … 이는 正音이 서 ㅈ는 … 四五 …

前 丙子四月에 … 本町某舍에서 이惺窩先生의 …

그런데 이諺音辨은 六十四年前에 … 이 …

文學閑談集 ⑦

作品評者의辯明

白 鐵

「評者는 自己의 一切의 主觀을 버리고 作品그것에 忠實해야한다…」고 往往히 作家들이 나에게 말하는때는 나는 한편귀로는 그忠告를 드르면서마음으로는 딴편에서

評者 의 立場을 생각 하는 것이 입수엿다……大抵 人間이 그가엇지 어떠케가든지 그리엇게 自己의 主觀과 個性을 버릴수잇는 機械的 動物인가? 그것은 참이特許한 自由意志 그自由意志를 斷絶하지못하는 것에 人間의 主觀的인것이 잇는 지는 모르나 何如튼 人間이란그 러한것 自己의 主觀을 바리지는 못한다

그러기에 에여 批評에 대하야 우리들은 이러케 생각해보는것이 可하지안을까? 勿論 作品評은 우리들이 몬저作品을읽고 그것을 읽은體驗에서부터出發하는것은 事實이다!그러나그것은 무슨 評者의 體驗이 作家의 創作體驗과 全的으로 合致되엿다는말도아니오 거럿타고해서評者가 그作品의 全體驗을 還元햇다는 意味에서도아니다 그와反對로 結局 作品評은 그作品에 나타난 作家의 모든 體驗中正反對의 一側面을 보잡는것、에서 評者自身과 類似한 或은作品을 通해서는 가장 批評…

激動 식힌 側面을 取하야 그것을 中心으로 評을 쓰는것、그럼으로 結局 그것은 作品評의 一面을 버리서슬뿐이요 結局은 自己自身의 個性的 主觀의 思想과 意見을 서가는 한개의 創作에 不過한것이다! 여기에 心中으로는 나는「도스토이엡흐스키」에 關한 講演가운데서「지이드」의 다음과가든말을 생각하고 잇는것이다 『……내가 처음부터 말하고잇는바와가티 『도스토이엡흐스키』는 여기서는 나는「몬테뉴」가 말하는 그 기위한 口實에 不過하였다……』

…는그것이 模倣形式이 아니란 點에서도 批評家自身의 個性과 主觀이 철신露骨的으로 나타나기쉽은것이다! 그리하야 지이드의 辯明과가티 評人의하는일이란결국 作品評의 口實을 비러서 自身의 思想을 表明해가는것이라는것이 正直한告白이아닐까?

그러나 우리들이 이批評이라 것도 藝術家의 한貴한 事業이라고 생각할때에 眞一그것이 단순히 남의 作品을 批評하고 整理하고

讚美 하고 惱殺하는데 그친는것이라면 그것은 얼마나 味하고 無意味한 行爲일까 그것만으로도 文學의 發展이 라든가 作家와 讀者에 影響等을 생각할수는잇다!하나 적어도 그眼界안에서는 批評人으로서 自己의 眞實한 藝術家的生命을 그批評가운데 注入할수업는것이다!

아무 生命과 個性의 發展을 위하지못한 藝術的行動! 그것에 批評行動은 滿足해야한다 그批評家가 自身에 돌아와서 眞實한 藝術的 生命과 人生의 意義를 생각할때에 荒然히 自失될것이 잇지 아늘가?

좀더 批評가운데서 自己의 生命을 살녀보고 그것을 發展식할수는 업슬까?그러기에 나는 요즘 批評을 될수잇는대로 創作領域까지 接近식히는 意味에서 創作的批評!이라는것을 생각하고 잇다!그리고 批評家自身의 生命을 살니기위한 그批評을 위해서라도 나는 批評이라는것을 一切의 主觀을 버리고 作品그것에忠實해야한다!든가 또는 批評은 作品의 模倣形式과 內容 表現等 一切에 一句까지에

忠實 해야한다는것 보다는 그作品中에 自己가 그중感激하고 가장興味를 발견하는 一側面을 위해서 그것을 評하며 거기서 自己의 意見와

個性을 드러내고 그것에 의하야 一切의 價値를 判斷하는것이라고생각한다 그多面的 優秀性을 가지고 잇다 그多面的 優秀性을 平面的인 評言에 依하야 一切의 價値를 決定하려는것처럼 그作品을無視하고 忠實치못한것이 업다 그와 가리 作品에 無限한 優秀性과 豊富性을 評하고 尊重하는意味에서라도 自己가 가장 自信을가지고 잇는 一面에 固執하야 그 가운데 忠實하는것이 가장 良心잇는 評家의 取할바 태도라고 미더진다!동시에 自己의 生命을 그 가운데서 살니려갈수잇지안흘까

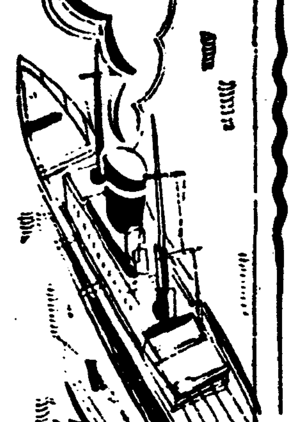

男性『홀몬』解說

그効能과 將來에 關하야

① 李 鶴 松

最近 『홀몬』이라는것이 非常히 流行하고잇다。新藥은 勿論 賣藥이라도 『홀몬』을含有한것이라면 非常한 勢力으로 팔리게된다 그뿐아니라 化粧品에도『홀몬크림』이라는 名稱이 붓게 되고잇다 이러케藥品 『크림』까지 『홀몬』이 含有되엿다면 一般의 購買力이 增加되는 現像을 보여준다 그러나 一般世人은 『홀몬』에 對한智識이 저…

…은까닭에 內容이 疑心 스러운 『홀몬』製劑라도 何等의 吟味를加하지안코 곳 그의効力을過信하는 傾向이 잇다 甚至於 飮食店에서 도『홀몬』의 流行을 利用하여 所謂『홀몬』燒食이라는 名稱下에 食品을 宣傳하면 아모리 高價라도 大端히 잘팔린다 한다

…藥、刺戟劑等의 意味를가지고 잇는데 그語源은 希臘語다。그럼으로 독홀몬을 解說하면 興奮劑라 할것이나 이것을 翻譯하지안코 原語대로 『홀몬』(Hormone)이라는말을 使用하여…

(중략)

免疫性의原理 (中)

全在 祿

自然免疫의原理

病原菌은 人體에만 侵蝕하는것이 아니다 이病菌을가지고 다른下等動物에 感染식힌대자 人體에서 보는바가튼 病의症狀을 이르키기는 不可能한것이다。그리고 賤고려라는 돼지에게만 感染되는것이고 사람에게는 侵蝕하지못하는것이다。그러면 이러한 自然免疫性은 무엇에서 由來하는나하면 勿論 그 理由는 간단하지아니할뿐만아니라 다지 簡單하지아니할뿐만아니라 또한 아직도 對答하지못할 部分조차도 업지아니한것이다。그러나 此種의 自然免疫性에 對한 說明으로서 오늘날까지 나타난 學說은 三種이잇는데 이것을 簡單하게 紹介하면 다음과갓다。

(一)『메츠니코프』氏의 『細胞喰菌說』이 學說은 사람이나 動物의 體內의 細胞, 特히 白血球와가튼 細胞는 體內에 侵入한 病原菌을 바려리아를 잡어먹어서 그細胞안에서 이것을 消化해버린다。그럼으로 病原바례리아는 體內에 侵入하여도 다 잡어먹히는 때무에 發育增殖이 不可能할뿐아니라 따라서 發病식힐수도 업다는것이다。이것은 決코 單純한 空想的이나 假說的學問은 아닌것이다。假令 白血球를 採取하여서 이것을 適當하게 處置한 다음에 病原바례리아와 섞거서 一定한 時間을 지난뒤에 顯微鏡標本을 만드러서 다시 染色을 한뒤에 檢査해보면 病原『바례리아』가 白血球內에 먹혀잇는것이 明瞭하게 認識되는것이다。이러한 細胞의 喰菌作用은 確實한 事實이지마는 勿論 이喰菌作用만으로서 사람이나 動物의 自然免疫性의 全部를 說明할수는 업는것이다。그럼으로 여기에다 對하다시 第二 第三의 學說이낫타나는것이니 그第二學說로서는

(二)『부프네르』氏의『아려키신說』을 들수잇는것이다。이學說의 內容은 무엇이냐하면 사람이나 動物의 血淸及 그體液의病原바례리아를 죽일能力을 가지고잇다는것으로『부프네르』及其他學者들에게 依해서 證明된바이다。『부프네르』氏는 血液의血淸內에 溶解潛在된 엇든物質을『아려키신』이라고 命名하고서이『아려키신』은 殺菌作用이 잇다는것이다。그래서 이『아려키신』殺菌說도 決코 假說이나 空想이 아니고 確實한 事實이라는것도 證明된것이다。

(三)『오프소닌說』 以上의 細胞喰菌說과『아려키신』殺菌說의 兩者中에서 그長所만을 採用해서 一說을 이루운것이 곳『오프소닌說』이다。英國『라이트』氏의『오프소닌說』이라고 하는것은 이것은 自己스사로 殺菌하는 能力을 가지지못하나 自己스사로 殺菌하는 能力은 업스면서도 白血球의 細胞의 喰菌作用을 도와서 그 作用을 促進식히는 物質이 血淸에 存在한다는것을 主張한것이다 ... 血淸에 一定한 物質이 存在하여 이것이 白血球가 먹기 쉬운物質로 되어 … 이러케생각한다면 … 細胞와 血淸의 兩者가 서로 協力해서 自然免疫에 參加하는것이라고 생각한다。

性『홀몬』의歷史

支那古代名醫張景仲時代에 벌서 睾丸이不全하면 陰萎症의症狀이 생기는것을發見하여 그後支那人은 山獺、韭、山羊、鶏等의 陰莖睾丸等을 不老回春의藥으로愛用하였다한다 그外에雌雄의交接하여보지안흔 雄鷄를乾燥시켜 丸劑를맨드러服用하는例도 잇섯다한다。우리朝鮮에서도 古來로 補陽劑로 우랑(牛䏝)해구신(膃肭臍의 陰莖)을 使用하엿다。特히『오도세이』는 交尾期가되면 가장 優勢한 숫것이 … 에 必要한『홀몬』을 供給하는意味로보와서 大端히 有益한것이다。

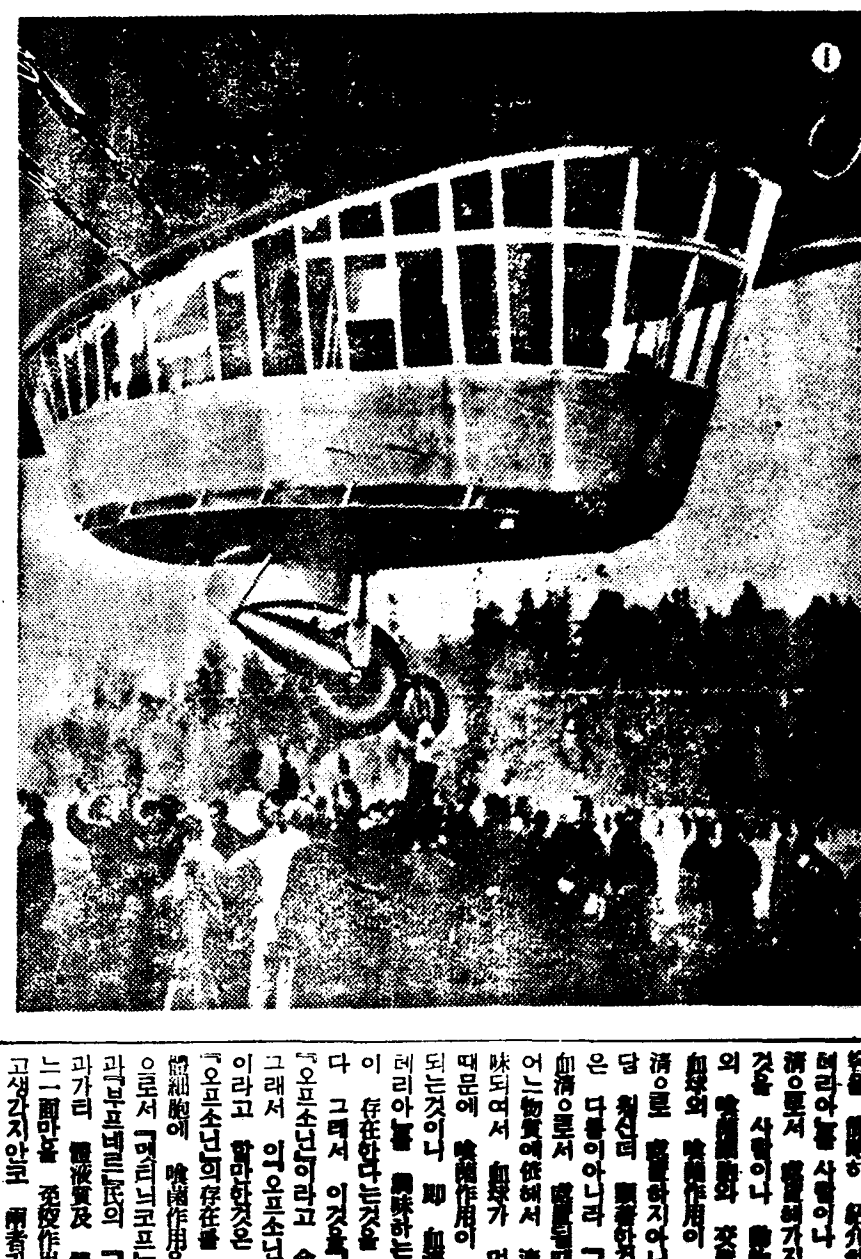

◆ 來…隆…利…飛…(제펠린伯號의飛行)

海外短信

沙翁第四篇發見

【런돈發國際】現在『에스피어』自筆이라고 確言되는것은 세개가잇는데 第四의沙翁自筆이 發見되어 好事家의 센세이순을 이르키고잇다 現在까지의 自筆署名이라고하는것은 遺言狀의 署名『브락크프라이아스』에서 土地를산때의 契約書이고 다른하나는 法律手續에관한것이다 그大英博物館에서 이것을 確實하…

이번 發見된것은 古寫本으로된 『세드』著『年代記』의 一冊의 傍書의 自筆이것이 判明된것인데 署名으로서 主人은沙翁의 故鄕古書中에서 偶然히 沙翁署名의 …『스르라르포ー드·온·에본』에在住 自宅에 잇는 …『지가ー드天財괴 고하는人物、『年代記』를 購入한것이다 原學한 만으로 W·S라고 署名의 最後의 … 大英博物館에 鑑定을 빌엇드니 … 判明되엇다。이署名이 … 『年代記』의 餘白에 … 도 沙翁의 … 偶然한 發見은 一般好事家의 歎望의 的이 되엿다고한다。

讀者社交室

▲漢方醫生이되라하는데 何書籍을 讀할것이며 受驗制度其他等을 詳細敎示하시기ー

▲左記書籍讓渡하실분은 新古의程度及價格을 通知하야주시시요

一、草場氏『果樹園藝學講義』上中下 六盟館發行
一、富樫氏『實驗果樹園藝』上下 裳華房發行
以上二著가다조흐나 富樫氏의것을 希望합니다。
大邱府市場町太白商會內 李生

▲本人은 今年二十歲의男兒이온데 이제부터 講義錄을보아 專檢試驗을 보고 京城帝國大學豫科에 入學할希望입니다。果然이것이 達成할수잇겟습니까 賢明하신諸先生께間議하오니 對答하여주시기를仰望하옵나이다。그리고 試驗을 치를나면 專檢試驗科目은무엇이오며 大學豫科이면 專檢에 꼭合格되야 資格이잇습니까。中學을 단니는學生以外 獨學者들이 만습니까。아시는先生께서 仔細하게이 社交室을 通하여 알으켜주시기를 밤낫기달이겟습니다。永同希望生

▲京義線 金郊生입니다。四月十二日付로 本欄에 물으신것을 맛침 丁未年曆書가 잇기에 通寄하옵니다 明治四十一年一月四日에 該當합니다 本人에게 百三十五年前의 曆書가 中間에 關漏업는 것도 잇지만 合하여 都合五十餘卷이 잇사오니 此後로 물으지면 잇는대로 回答하려합니다。平北寧邊郡妙香山藥谷 持慶生

▲東大門外 崇仁町 金閏이二間 잇사오니 女學生三四人이나 一

▲外出하야 食事는하시고房만 使用하시는분이나或은 自炊로學校通學하실분에게 房二間을月貨로 賃與하겟스니 有意하신분은 來議하시기바람니다
(東小門外敦岩町 四四二ノ三〇) 朴 永 玉

▲左記書籍을求하오니 廉價로讓渡하실분이 萬若게시오면 左記住所로 仔細히 通知하여주심을 千萬바라나이다
一、金孔雀의哀想
一、現代體力增進法 徐相天氏著
一、스러지는그림자
一、白衣人 李慶孫氏作
忠北堤川郡松鶴面柴谷里 洪 鍾 澤

▲尋人! 京城에게신 讀者여러분中에 妻妹氏! 全淑子女子를아시는분이게시거든 通知하야주시면感謝하오며 表答하겟습니다。五年前 京城本二一一番地病院에 게섯고 名全淑子二十七八歲가갑 當女은 그때 東大門方面에게시고女同生은 本局交換手로 在勤하시고 男同生은 普校生입니다。갈린後는 四年가량이되는데 家庭에계신지 職業에게신지?도모지 住所를서로몰라서 알고자 합니다 아시는분은 通知해주기를바람니다 水原郡八灘面北月里 申興均

▲本人의 叔父年齡五十一歲名은 池奉鳳一名奉彦 體格은 中等하고 키는普通이오 七年前에 出家한後로 五年前에 咸南吉州 惠山鎭方面에 留한다는 風說을 듯고는 全無消息이오니 讀者諸氏께서 或住所를 아시면 本人께 直接通知하여주시는분께 報恩的謝禮를 올리겟습니다
咸北富寧郡觀海面西里洞 池萬松

▲京城市內에 게신분에게 못고저 합니다 音樂家張明浩氏宅住所를 아시는분은 知해주시기바라나이다 京城市北米倉町…

男學生三二人을 下宿을 希望하시는분은 社交室을 通하여 通知하시면 通知해드리겟습니다 市內樂仁洞 姜東郞

▲外出… ▲西大門外에서 …

▲讀者諸君中 早稻田中學講義錄(全部)을 讓渡하실분이잇스면 余에게로 通知하시옵 廉價로提供하겟습니다 城津郡 金守根 支店內 金鶴俊

▲法制學會發行 普通文官講義錄과 同會發行受驗參考書一切을 讓渡해주실분은 價格 出版月日參考書目等을 明記해서 本人에게通知해주시면 永久紀念하라다 爲해서 時急通知해주소서 新舊無關其外 通川邑에서 中央文學 敢造 文藝 中央公論 朝光 三千里 其外雜誌 舊號를 半價로파실분은 左記로通知해주소서 다른데人士도안쓰면 通知해 주소서 一、今年四月號까지 그前어는해거던지
江原通川邑外中里 徐翊鎬

▲社交室을通하야 讀者諸先生任 氣體强健하시기를 伏祝하오며 小生이 藥草를栽培하든바地椒(再種·蓮子가 나마싸오니 他藥草와 交換하실분 求하자하시는분은 左記住所로通信하시요 黃海道鳳山郡洞仙面鶴岩里 崔鍾鎬

▲西海에게신 여러先生님이시여 本人은 今年二十一歲의靑年으로 三種敎員試驗準備生입니다 金銭關係로 左記書籍을廉價로買入코자하오니 有意하신先生님은 左記住所로 通知하여주심을바래나이다
記
乙竹岩造 改訂 新敎育學
同 同 新各科敎授法
師範學校 手工敎科書
平北寧邊郡獨山面觀興洞七九 李瓊珂

▲左記書籍을 廉價로讓渡코저하오니 希望하시는분은 直接又는 社交室을 通하여알려주오
一、熱哲本位 英和中辭典 齋藤秀三郞著 定価四、五〇
一、中央公論社 版昭和十年刊行 日本近世大悲劇名作全集 全八券 每卷定價一、二〇
全北扶潭里 金 …

▲今年 저는 十八歲나는少年입니다 中學校를다니다가 自退하고갈곳업서 헤매고잇습니다 저의집은가난하나 救助하여주는사람은 한사람도업서 中等學校를할수업시 自退하고갈곳업서 헤매고잇습니다 집도가난하고하여 商店員으로가라하엿데 엇던케하면조홀가요 店員으로두어주서요 사정이 이러케되여 할수업시 이러케되엿습니다 곳京城市內公平洞一五三番地 金孜基로通知하여주서요?

▲問學에 熱心하는 … 本京城本町二丁目九〇 朴基 …

新刊紹介

▲女性 五月號(主要目次)그분들의結婚을回想하는 諸氏 女大學ー卒業性論李光洙外諸氏 現代의哀歌ー時의世界의第二信…毛允淑 思春期의生理…鄭錫海 長髮美人賞那…李軒公 子息있는青春孀婦의再婚可否論…任貞赫 初夏의追憶…李敎鉉創作 陣痛…朴泰遠 額外의白鳥(第二回)…咸大勳其他發行所 京城府太平通一丁目六一 朝鮮日報社出版部 振替京城五八七六番 定價十錢 送料二錢

▲青年太陽 五月號 發行所 東京市赤坂區表町三丁目二四 日本青年文化協會發行 振替東京六三三六八番 定價十錢

▲朝鮮民 五月號(主要內容)朝鮮農村再建策에 朝鮮民의 經濟…… 其他 …

▲ホームライン 五月號 發行所 東京日本橋區本町一丁目 玉屋府昭和町二〇 新文社 振替京城一七〇四二番 定價十錢送料一錢

▲時調와隨筆歌敎 篇 時調論文(評論) 數新海의條約과世界海軍의趨勢 徐椿 映畫製作의苦心談…朴基采外數人 아들로보아서지 (洪起文) … 入 연… 年記念特輯 連載探偵 明皐有梁…李軒求 漢文漫畫 小說情海痕…咸大勳外數氏其他 發行所 京城太平通一丁目六一 朝鮮日報社出版部 振替京城五八七六番 定價三十錢 送料二錢

▲新光五月號 (主要目次)…

▲全朝鮮人民會合會報 第三八號 發行所 京城府日暮町 本社 … 振替京城天一六一二六番 … 送料二錢

連載野談 [illegible]記 (三)

申鼎言 作
金龍超 畫

불탄금가락지(二)

대왕이 귀하옵신몸 엄마롭지 나서 다행히 되어 나섯다.

그리고 좌우에서 울고 뫼서 잇든 신하들을 둘러보시며

「짐(朕)은 덕이 적고 죄가 만흐니 이 백성이 불상하고나!」

하시고 또한 흥곡하신다.

대왕의 말씀을 듯고 대왕이 흥곡하시는것을 뵈압는 여러신하들은 다시망극하야

「성념을 누긋소서. 이 태평성대에 무엇이 부족하오서」

하면서 여러 신하들도 또한 통곡하기를 마지아니한다.

대왕이 얼마동안 진정하신뒤에 일관(日官)을 불으자 별똥이 비오듯 쏘다진것이 무슨 증조인것을 물으섯다.

일관이 정신을 가다듬고 한참동안을 생각하다가

「금번에 별똥이 쏘다진것은 나라에 해가잇슬 징조이아니오 장차 나라에 큰 경사가 게실 징조이오니 이것은 모두 상감마마의 성덕으로 알외오」

하고 일관은 다시 대왕의 성덕을 칭송하얏다.

대저 대왕께서 매양 용안에 수심의 빗을 띄우실뿐만아니라 시조신사에 영종대제를 거행하시다가 흥곡하시고 또 괴합하지하신것은 나라를 위하신 세가지 근심이 계신탓이엇다.

첫재는 바람, 홍수, 지진, 가물등 천변지재가 끈치지아니하는것이오, 둘재는 이웃 나라들의 침범이 쉬지아니하는것이오, 셋재는 실하에 일점 혈육을 두지못한것이다.

대왕은 이 세가지의 큰 걱정을 모두 대왕의 덕이 박한 소치라 하섯다.

그리하야 대왕은 항상 내심으로 혀아리시되

「덕이 업는 몸으로써 어찌 임금이 되엿는가? 허물며 대통(大統)을 전하야줄 자손까지 두지못하얏스니, 슯흐다! 시조께서 창업하신 이 대업을 누구에게 부탁할고?」

이러하신 생각으로써 임금이되신것을 큰 영광으로 생각을 아니하시고 몸이여 큰 죄인이되신줄노 자처하섯다.

대왕은 그 세가지 걱정중에도 왕자를 낫지 못한것을 매우 슯허하섯다.

그런데 시조신사에 영종대제를 거행한지 얼마를 지낫다.

궁주(宮主)마야부인김씨(摩耶夫人金氏)가 불편하야 자리에서 신음하게 되면 오색 채운(彩雲)이 둘는고 이상한 향긔가 맛치드니 마츰내 왕녀를 탄생하니 그형용도 비범하거니와 첫재 우룸소리가 매우 우렁차고도 명랑하얏다.

대왕은 왕자를 보신것이나 다름업시 크게 깃버하사

「내딸은 시조할비 대왕께서 점지해 주신것이다. 과연 이번에 별똥이 비오듯 쏘다짐이 큰 경사가 잇슬 증조이엇구나!」

하시며 장차 나라에 큰 경사가 잇슬리라하든 일관을 크게 상주시엇다.

그리고 국사 응점으로 하야금 그것에 응한 노래를 지게 하시니 그노래가 곳 혜성가(彗星歌)라는 별노래이엇다.

대왕이 친히 왕녀의 일홈을 지으사

「덕만(德曼)공주!」

라하시고, 공주를 드러다 보시면서

「내가 아비의 세가지 걱정중에 한가지를 덜게하니 너는 참으로 효녀다。」

하시며 대왕은 다시 왕자를 못보시면 들로 공주로하야금 대통을 잇게할것을 미리생각하섯다.

그런데 공주는 탄생한지 삼칠일을 지나 몃몃 눈을 다시 감지가 사흘이 되고 우물을 움지기지가 도한 사흘이 지낫슬뿐아니라 전신에는 붉고 검고 누르고 푸른점이 도배나며 그 울음소리가 매우 흉하게 들니더라.

「아! 이것은 불행히 내 덕이 부족한까닭이다.」

하시며 대왕은 기쁨을 다시 잃으시엇다.

그때도 대왕은 장차 죽을는지 살는지 그 생사를 알수업는 공주를 구슬히 드려다보시며 외모로 의외와 귀엽도를 피신다.

「더럽을 못은 중세인고?」 드여다 하시며 대왕은 공주를 외면하고 보기만하고 말이업는 의관에게 그증세를 물으섯다.

「황공하오나 아즉 징조를 알 것을 알외옵?」

하고 의관은 묵시나 으로 대답을 알외엿다.

「의관이 모르는 병을 누가알 가?」

하시고 대왕은 크게 낙망하시며 매우 탄식하섯다.

그런데 의관은 정신을 가다듬고, 또 가만이 이어서 러하나 바이엄다.

공주의 귀에는 공주의 진허지는양을 보힌다.

대궐성들은 지나면서 우는 마귀소리를 들지는 대왕께서는 올서리를 치신다. 어떤 진 왓가이 도대한것을 알외 하고 왕자국서가 올이와 에 엽도한다.

●曆 五月二日(土) 陰三月十一日(土) 日出 ... 日入 ...

文藝 娛樂

朝鮮映畫時代到來
第二階段으로 오르는 朝鮮映畫 (上)

崔南周

별서 얘기를 되풀이 할것이 업습니다. 만흔 조선영화의 미래를 생각하야 부형의 극진한 반대도 불고하고 뛰처나와 「공장산」피는 우수운 영화를 제작한뒤 그만 조선영화에대하야 실망을하고 귀향하얏든 어리석은 존재가 저업니다

그러나 이방면을 떠나서 다른일에 몸이매여잇스나 언제이고 조선영화의 발전을 은근히 심축하엿고 도이방면의 동향을 엿보고 잇섯습니다 물론 「공장산」를 제작할때에도 지금과가티 일반 사회에서 이영화에대한 동의가 잇슬줄은 짐작하엿지만 그때로서는 나의 백번지계가 그만 그영화한 편으로서 끼여지고 마럿스니 그것은 친지에게 섭섭을 긔약하고 용감히 나선내가 주위에서 사람에게 더할수업시 신용을 일흔것이엇습니다

그때에 나는 이번이영화한편이 성공되는날에는 (그때영화계 형편으로는 도저히 바랄수업는 일이겟스나) 나의 배후에 큰자력(資力)이 움직일수잇섯든것이 그만 여지업시 우수운 결과를 맺고 말기때문입니다 또나로서는 영화를 제작하랴다가 도리혀 사회에대한 죄를 짓는것이 아닌가하야 여기에 대한 고민도 컷든 것입니다 따라서 물질에 대한 랑비라할가 소비도 컷든마큼 여러가지로 내 정신에 밋치는 영향도만헛든고로 「조선에서 영화는 아즉 일다 돈이잇서도 인물이 문제다」하고서 보짐을 싸고서 집에 도라가 다른 일에 종사하게 되엿습니다 그리다가 동경 경도등지에 내업무상 볼일로 왕래하든길에 P·C·L이고 어디어디의 촬영소를 견학하엿슬때 다시금내 마음에 큰 충동을바덧고 또 요사히 조선영화계의동태를 볼때에 감구지회가 깁기에 이 졸문을 초하는것입니다

◇

조선에 영화는 사실그렇저으로 발성(?)되여왓습니다

그이전은 모르겟습니다마는 내가 조선영화를 생각하게되든가 라운규씨의「아리랑」때부터입니다 거기서 나는 영화란는것이 우리생활에 얼마나 큰영향을 끼치는가를 생각하고서 이때부터 이영화에대한 연구를해왓습니다 지금도 생각되는일이지만 그때에 원만지 깨인귀업가가잇서서 이방면에 손을크게 대엿든면 지금쯤은 일본내지의 영화와 비길수잇는것이 되엿슬는지는 모릅니다마는 그때쫑으로지금보담도 모든환경가 용지못햇스니 잘모르겟스나 어쨋든조선영화는 계룡자라서 지금에이르러서도 그리큰 센세이숀을이르킨것이업는것이 섭섭한일이라아니할수업습니다 그러나 때는왓습니다 근자에나아온 조선영화를보면 나는확실히 이제부터과업저으로 메드려도 결코 실망치안으리라는것을 말하고십습니다

우선 조선에도 토ー키ー가나왓습니다 누구는 무성영화도번번치못한테 토ー키ー가 무에나 하는이도잇지만 그것은 외위의 사정은 결코모든것을 계단적으로밟지를 쉬하지못하는 이곳입니다

드러온는것은 빨르고 또갑속이 빠르사람이 이곳사람들이니 동아슨사람이 차근차근한 발달을바라지만 일반관중은 임이토ー키ー를 달라고 아우성치는데야 어찌하겟습니까 (계속)

鄕愁

墺太利 사쓰사의 名作이다。獨墺系映畫에 이러라할 作品이 別로 업는차에 이鄕愁一篇은 사람으로하야금 鄕愁를 느끼게 한다。監督과俳優의 콤비만 보더라도 허름하지 아니한것은 月相對케 할만하다고한다。에리히·엔겔監督이요 안제라 사로카와 루돌프·폴스타主演이니 刪키 어렵지 아랑。

裵龜子樂劇團公演 한동안 東京으로건너가서 人氣를 끌든 裵龜子樂劇團一行은 다시 故土에 돌아와서 五月五日부터 十日까지 東洋劇場에서 公演하게되엿다 [illegible]

海外映畫消息
「佛蘭西」

愛의業報(에크레、쥬ー르날配給) 소칼、명링作品調劑와 판레지를 主로 한것으로 요사이 大大的으로 賣出되고잇는 리샬、포지에氏가 監督한것인데 이 作品도 音樂레지로서는 相當한 成績을 보이면서도 單俗한데 떠러지지 안해서 그方面의 새로운 길을 열어노핫다고말들하고 잇다. 原作은 R、레발과 푸레베르兩氏인데 두 사람의 男子가 各種의 오케스트라에 드나들며 樂手가되고 歌手가되는동안 戀愛의실마리가 이리 엉키고 저리엉키는 이야기로서 事件의重點이 잘 되엿고 音樂도 相當히 좃타고 한다. 단지 多少冗漫한것이 病이라고 한다 主役에는 쥐난·그라베에氏로 演技가 조코 其他가렌르氏라든지 메레이·스튜필드孃이라든지모다 好評하얏다。

파리 카말그(프레스뮈·바란 作品) 막스·데아리氏와 알베·부레장氏가 共演하고 쟉·포레스텔氏가 監督한것인데 平凡한 監督으로 因하야 在來 보드빌映畫의 地域을 버넘지못하고 말앗다고한다。 단지 카말그의 風景이 나오는것과 모니·로삔孃 지네등의코렐크孃 말그리·피에리孃 等의 演技가 相當한것으로 끝어갈수가잇다

其他 피에르·라르케氏、장、가방氏、장、막스氏、자닌느、크리스팡孃 죠르주、푸리오、피엘、워베르와모리스、엔느랑兩氏가 合作한 보드빌을쟈크 포레스텔氏가 監督한것이다。 듀바리스氏 쥬르、베리氏 코레트、달피유孃이 主役이고카레르氏 포레氏 아리스、렛소孃 크로ー드메孃 지네트、쿠크렐크孃이 助演이다。喜劇은 루네、昇奮氏다。

第二局(CFC映畫) 最近 圓角을 나타내인 피엘、쭈氏의 監督作品으로 쇠르트、R듀마氏의原作에依하야 獨佛兩國間 스파이의 活躍과敵軍끼리의戀愛及犧牲을 取扱한것이다。卽 獨逸 飛行機에 關한 發明을 佛蘭西側의 間諜이 探知하매 獨逸側의 女間諜은 그의 生命을 빼앗으라는 指令을 밧고서 도리어 그와 戀愛하게 되야 사내의대신으로 죽게되는것이다。헤ー마의 셴세이숀열한 演技과 템포의 빠른演出과 「베르나르·짐메르」氏의 簡潔한 臺詞와 俳優의 優秀한點等이 서로도아서 大衆的이면서도 高級펜들에게도 迎合할만한 成功作이다 獨逸의 女間諜으로 扮裝한이는「베ー라·코레ー느」孃으로서 演技도조코 얼골도 이를답고 佛蘭西의間諜은 「쟝·뮤ー라」氏로서 亦是 好技이엿다。

크氏 알코헬氏 피에르、마니에氏等의 出演이다、카메라는 류시앙、아스、R、크리우니ー氏等이고 셋트는 바장氏 音樂은 루노알氏의 擔任이다

「모아조와 사로몽의香水店」(C P、L、F配給 앙드레、유ー공 作品) 일직이 猶太人의 喜劇作品「레비ー商會」를 만드러 好評을 바든 앙드레、유ー공氏가 同映畫의 主役이든 「쇠르르、라미氏와 레옹、베리엘氏와를 다시 猶太人으로 扮裝식혀서 主演식힌喜劇 一般의 好評을 바드려고한 作品이다。助演者는「떽그、루모니에孃과 알베르、프레장氏와를 비롯해서 미레스코氏앙드레·듀보스크氏 듀르빌氏等이며原作은 프레르氏 合調는G·파ー고氏 音樂은 J자氏셋트는 카르니에보나미―兩氏라고한다。

▼歷史를 爲한映畫(말루우아映畫) 原作은 피엘、마콜난氏의 小說 시나리오는 듀뷔뷔氏와 쇠루르、스팍氏가 協力해 맨든 것이다。이作品에잇서 듀뷔뷔氏는 오즉 演出을 그리기爲하야 힘을 다한만큼 이映畫는 힘지게、生動하게 거치른 人間의 피와 살이 그대로 뛰고잇다 모로코의 어느監獄에서 殺人을한 한 男子가 西班牙領 모로코의 外人部隊로 逃入해왓다는 것이 이야기의 始作이다。主役의잔 가반氏 조지·방크로트 以上의 演技라로 떠들고 探偵의르뷔간氏라든지 隊長 피엘 루노알氏라든지 美女의 아나베라孃이라든지 모도다 豪華하얏다고한다。

라、밧데라 (E、L、F配給 SNC作品) 쥬리안 듀뷔뷔氏의 傑作의 하나로 스페인의 外人部隊를 背景으로한 作品이다。듀뷔뷔氏는이映畫撮影을 爲하야 實際의 困苦를 무릅스고 實地의 로케숀을實行하얏는데 그效果가 아조 生生하다고한다。

映畫界挿話
이러한企畫部 이러한俳優들

最近 映畫會社에서는 모도들 企畫部라는등 調査部라는등 宏壯한것을 設置하는데 大體이 企畫部라는데서는 무엇을 하는고하니 ―유니버살에서 윌리암·파우엘과 카롤·롬바르의 共演映畫를 맨들기로 하얏는데 이 두사람은 三年前까지 남들이 몰어위할만큼 情다운 內外間이다가 서로 허러진사이다。그래서 이 企畫部에서는 두사람을 워노흔뒤 그企畫部에서는 두사람의 意見이 어떠냐고 물어 보앗더니 그두사람이 모다 서로서로 心情을 잘 알고 잇스니까 꼭 實感이 나서아조 재미잇게 될것이라고 오ー케 대답을해서 도리어뭇든 사람으로 하야금 무안하도록 맨들엇다。 또 지금은 윌리암、와일러의 사랑하는 안해로 되야 잇는 一時 人氣스타의 마가렛트、사라반은 일즉이 헨리 폰다의愛妻엿섯다。그래서 파라마운트社에서는사문스、아와、폰다라는映畫에다가 그두사람即사라반과 폰다를 共演시키어 나 돌이다한께 조하라고 興을내어가지고 사이라 監督이 그가 마친만큼 아조 적잘한 러브신을 보이엇다。 이러케 쉬워진 짓을 企劃하고 잇든 그들로도 우리로하야금 입을떼며 버리게 하지만은 그奇拔한 企劃을 척척 實行해내는데는 企劃部으로서도 입을 버리지 아니치못하는 모냥이라고。

「忙中閑」 메트로의 三大人氣스타마나、로이、크락、게블、진·하로의 세사람이 散步거니는 모양

라디오

一日 (金曜)

◇午後六時三〇分 童謠 指揮 洪 盛 裕

◇同七時 兒童時間「有毒植物이야기」 培花女高 李 德 鳳

◇同八時 兒童愛護週間講演 (朝鮮兒童의過去와將來) 總督府編修官 朴 永 斌

◇同八時三〇分 唱劇調 一、短歌 아서라世上事 二、唱劇調 水宮歌 金 鍊 守

◇同八時五五分 古譜「烈女春香」 申 濟 田

◇同九時三〇分 名曲鑑賞(레코ー드) 交響樂「英雄」第三番 베ー토ー벤作曲 뉴ー욕필하ー모니管絃團 指揮 메겔베르그

第一放送

◇午後六時 (東) 兒童의音樂會 一、獨唱 二、피아노獨奏 三、뷔부라혼 吉澤 園子

◇同六時二五分 (東) 基礎英語講座(八) 靈谷 榮

◇同六時五五分 (東) 커렌트·토픽스

◇同七時三〇分 講演 第十回全國兒童愛護週間實施에際하야 (東)―九段增國神社宮司에서中繼 總督府學務局長 渡邊豐日子

◇同八時 落語 講談

◇同八時二〇分 講談 忠義傳

◇同九時一〇分 長唄 杵屋佐吉作曲―明 杵屋佐宮 杵屋佐忠 杵屋佐宮寶 三味線 上調子

二日 (土曜)

◇午後〇時五分 報道外 一、雜歌 二、六字백이 三、개고리打令 四、흥打令 鍾素玉 徵淑

◇同一時三〇分 野球試合 中繼 (府營)『京城對鐵道』―京城그라운드에서―

◇同六時三〇分 이야기『兒童愛護週間設定의意義』李 俊 興

◇同六時五五分 兒童新聞

◇同七時 時事解說 朝鮮中央日報社編輯局長

◇同八時 講演「職業과道德」 李 寬 求

◇同八時三〇分 流行歌 一、玉笛야울지마라 二、오늘도울엇다오 三、눈물의부두 四、相思一念 五、밋음도허무러가 六、울고갈걸웨왓든가 七、情熱의愛歌 作曲 王 壽 福

◇同九時 雜心歌外 一、雜心歌 二、흥글雜心歌 三、九明歌 四、山念佛 五、노리가락 六、창부타령

◇同九時三〇分 吹打外 一、吹打 二、念佛 三、굿거리 四、방아타령 李 眞 鳳 金 玉 樂 三昌吹樂團

第一放送

◇午前六時三〇(東) 基礎佛語講座(九) 丸山順太郎

◇同一〇時三〇分(東) 어머니

◇午後〇時五分(東京) 訪日宣誥記念日滿交換放送 一、滿洲國國歌 二、長唄 杵屋勝五郎

◇同〇時二五分(新) 一、日本國歌 二、滿洲古樂

◇同〇時四〇分(東) 野球試合實況 東京大學野球聯盟리ー그戰―明治對帝大―神宮球場에서中繼

◇同一時三〇分 京城實業野球聯盟리ー그戰 (第二放送·京城) 京城球場에서中繼

◇午後二時〇〇分(大) 家庭講座 俱樂部

◇同六時五五分(東) 커렌트、토픽스

◇同七時三〇分(東) 管絃樂(放送) 歌劇正作曲 第一樂章 第二樂章 第三樂章 日本放送交響樂團

◇同八時〇〇分(東) 一、秋田淸 二、節 指揮 服部 正

◇同八時三〇分(東) 이야기 (續) 家庭의家族制度

◇同八時一〇分(東) 小唄 杵屋 夏川 靜江

三日 (日曜)

◇午前九時 野球試合實況(京城)

◇同六時三〇分 어린이날에서 어린이날노래…參加一同 一、靑唱 어린이날노래 二、靑唱 재비마중 三、靑唱조각배…피리會員

◇同六時三〇分 어린이날中央準備會 四、獨唱 봄소식 同 재비남매 (聯甲籍)두루미會員 伴奏 金 泰 哲

五、하ー모니카合奏…아르파·하ー니카밴드 1개고리 2빗사공 3저녁노을 4초생달 5음바새각 指揮 金 生 麗

四、이야기 (저잇흔길도 잇습하다면) 李 定 鎬

◇同六時五五分 心田開發 佛敎講話 權 相 老

◇同八時 一、歌謠 二、幷唱 가、短歌 「蕃啓前泉」나、「夢中歌」다、「梁帝讚泉」 李 素 香 鼓手 韓 成 俊

◇同八時三〇分 歌曲 一、羽調 初數大葉 二、羽調 相和 三、界樂 四、編 歌 三、黃鷄詞 四、 桃 洋琴 金相淳 大笒 金永根 鼓 金一宇

◇同九時 夜間實況 ―昌慶苑으로부터―

◇同一〇時 朝滿交換放送 滿洲로부터―

第一放送

◇午前九時一五分 氣象通報

◇同九時三〇分 (東) 라듸오世界 구경(四) 濠洲 喜多莊一郞

◇同一一時一〇分 (東) 趣味講座 茶의歷史 高島文理大敎授 山下 寅次

◇同午後〇時二〇分(東)野球試合實況 東京大學野球聯盟리ー그戰―明治對立敎―神宮球場에서中繼

◇同〇時五〇分 (東) 實況과講演 (大連서)

◇同一時一〇分 (東) 第 三回

○同一時二〇分 (東) 浪花節

○同二時四〇分 (東) 新人콘서트 武藏野音樂學校 日本大學藝術科音樂部 中央音樂學校

○同三時二〇分 (大) 大阪音樂學校 神戶女學院音樂部

◇同一時 野球試合實況 京城實業野球聯盟리ー그戰―京城球場에서中繼(第二放送·京城) 遞信鐵道 殖銀―京電

◇同六時 (東) 少年音樂講座(五) 이야기 堀內 敬三

◇同八時一五分 (東) 爭曲 實演 東京 오ー케스트라

◇同八時三〇分 夜間實況―昌慶苑에서中繼

◇同九時 室內樂(弦樂四重奏) 一、作品一의三 하이든作曲 二、作品一八의四 베ー트벤作 曲 바이오린 J·F·프ッス 李 永 世 바이오린 R·H·프ナイス 첼로 本 管 伸 光

圍碁對局譜 —13—

白 李命輝
黑先 張寶文

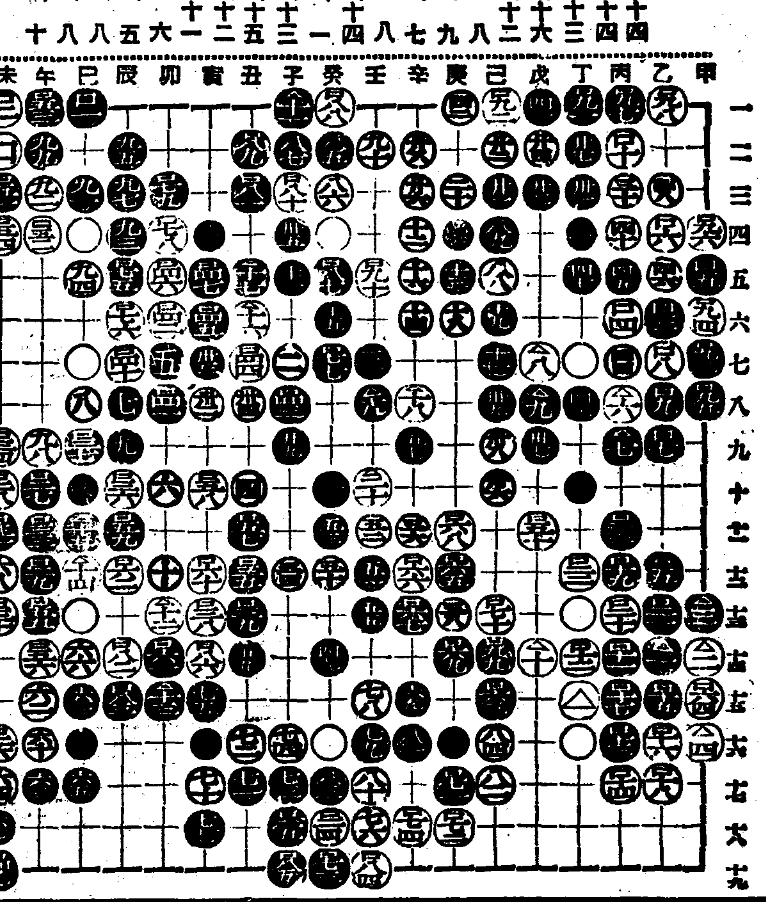

●一一一	乙의十四
○一一二	甲의十四
●一一三	甲의十三
○一一四	甲의十六
●一一五	乙의十二
○一一六	丙의八
●一一七	丙의九
○一一八	戊의七
●一一九	戊의八
○一二〇	戊의十四
●一二一	子의一
○一二二	卯의十三
●一二三	卯의十五
○一二四	巳의十二
●一二五	巳의十一
○一二六	丑의六
●一二七	丑의五
○一二八	辛의八
●一二九	壬의八
○一三〇	壬의十

蔡極文氏評日 末端變束을 말하면 先手가 第一입은 普通인은바가안인가 白이 丙八의 衝出하고 戊의七로 鍛點을 置함은 末端收拾에 先覺을 可知요 其餘난 別無推考임으로 留待總評而一覽을 企待하노라

將棋名手對局譜 (八)

本社主催
第一局 手先 李在鳳 對 李明輝

◀七十手圖▶

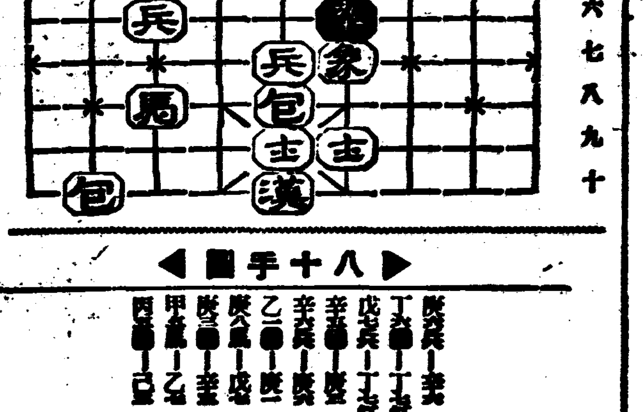

◀八十手圖▶

[illegible]

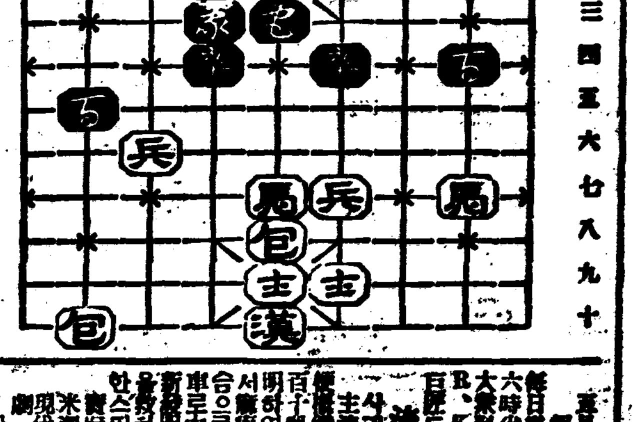

映畫廣告

東洋劇場 西大門町 電光3 二一二番
五月一日(金曜)부터三日間大公開 每日三回 流線型超特急 主演 사라·부렌델 幸よ女性にあれ 愛의大雪嶺 [illegible]

第一劇場
四月三十日부터 東洋劇場直屬劇團 東劇座公演 第三週 故李人稙先生原作 李雲芳脚色 家庭悲劇 雉岳山 三幕七場
金曉 作 戀愛悲劇 사랑은괴로워 一幕
洛山入 作 喜劇 "따귀가한斤" 一幕

團成社
四月廿九日封切 每日三回 午前十一時、午後一時半、六時半
英國꼬몬超特作映畫 名優로바ー트·도낫主演 마데린캐롤共演 三十九夜
薔薇의寢床
朝日世界ニュース 數篇

中央館 永樂町
阪東妻三郎主演 森尾重四郎大會
成る村の出來事 オール·サウンド

善導와保護를併行 思想取締를强化

早期檢擧와長期拘留緩和等 平南道警察部서通達

【平壤】사상운동의 결멸을 기하기 위하야 사상전향자의 보호와 미전향자의 선도에 적극적활동을 개시한 평남경찰부에서는 이것과 병행하여 사상운동을 철저적으로 취체키로 방침을 정하고 산하일 관내각경찰서에 통달을 하엿다

여기에의하면 사상방면에 대하야 엄중한 사찰을 가하여 조긔검거(早期檢擧)에 노력하야 비밀결사의 결성이전에 사상운동의 근절을도모하고 또한피의자의 장긔간구속의 페해를 적극배제하는외에 무관계자의 검거를 회피하는것이다 또한 최근 농촌진흥운동에 농촌에잇서서 사상운동에 압아하는 경향이 농후하므로 특히 이방면에 엄중경계와 취체를 가한다는것이 중요한 골자이라한다

北下洞蹴球大會 盛況裡에終幕

【新義州】신의주부외 북하동(北下洞)김만석(金萬錫)씨의 주재인 북하동체육회(北下洞體育會)주최의 제이회북하동축구대회는 지난이십륙일 오전열시부터 북하동공립보통학교운동장에서 개최되엿는데 대회회장 오경래(吳景來)씨의 개회사와 심판원 김명환(金明煥) 황운익(黃雲翼)씨의 주의사항 설명이 잇슨후 북하동소년단과 북하동소년단의 시합으로부터 경긔는시작되엿다 참가단체는 북하동체육회단 북하동청년단 북하동용우회단 상단청년단(上端靑年團)등으로 오후네시까지 장쾌한 경긔를 하엿는데 우승컵은 북하동체육회단이 획득하엿다 한다

아 제반사항을 토의하고 동오후다섯시에 폐회하엿다는데 당일개선된임원은 다음과갓다

新任任員 會長金秉虎 副會長朱采熙 總務吳尙權 書記朴基緖 會計韓昌福 監事朴■■ 高枝鉉 評議員金鍾化 鄭在植 朱■■ 金明洙 吳■■ 李貞峰 張鳳■ 外金■

宜川地方에도 豫防協會支部

【宜川】얼마전에 조선결핵예방회(朝鮮結核豫防會)가생겨 이루어서운 폐결핵을 철저적으로 타멸할 기획을세웟다함은 주지하는바이나 폐결핵이라는병이 특히평북선천에는 어느지방에비하야 염려이나 되는지방이므로 일반지만과 당국에서도 대단히두려워하는바 평북예방협회선천지부를 선천경찰서내에두고 지부장엔 고등광인 간사와평의원을 약간명선정하야 불원내에 발회식을 거행하리라는바 특히오는오월이십륙일부터 예방데이를 리용하야 선천에서도 강연회와활동사진 포스타비라등을 배부하야 대대적으로 선전하리라고한다

講習所維持費로 金百圓을喜捨 吳秦崇氏의美擧

【長淵】황해도장연군 마산면호리에 잇는을호강습소(乙湖講習所)는 소화구년구월에 그곳유지 김정헌(金鼎獻)씨의 열성으로 도지사의 허가를 맛아가지고 개교이래로 교육은 날로진전되어 매재하아동이 륙십명에 달하는바 이를경영해나갈만한 긔본재산이업슴으로 강습소를 유지해 나감에 곤난한상황이오 강습소 간부들에는 차식을잇고 유지책을 강구하고 잇든중 인데 읍내오례동(吳禮洞)오진숭(吳秦崇)씨가 을호강습소의 경영난을 듯고현금 백원을 긔부하얏슴으로 학교간부와 유지들은 감사하고잇다 한다

共同墓地를 階層地外로移轉

【安岳】안악(安岳)읍내(邑內)에잇든 조선인공동묘지는 제작년 마침경영의 공동묘지구역에 이전(移轉)을 긔공하엿스나 그의사용을 금지하여오든바 지금에와서 위생상으로나 풍치상으로 조치못하다하야 읍당국에서는 묘지(墓地)를 단정하고 계속 가꾸어가는 것을 당국에서는 계획하야 지하에 매장된 묘지를 이전할 일반의 관심이 커서 당국에서도 조선인민회(朝鮮人民會)와 만주인민회 대표들이 문의하야 공동묘지를 이전키로 하엿다 한다

奉天西塔幼稚園 創立十週記念 勤續敎員도表彰

【奉天】봉천서탑유치원(奉天西塔幼稚園)은 지난 이십팔일이 동원창립십주년에 당함으로 동일오후두시에 서탑회당내에서 창립십주년기념식을 원장 조정환씨사회로 거행하고 과거십년동안의 경과보고와 십년간 근속직원표창 대비등이 잇슨후 동교의 각사항을 보고하엿는데 씨에대하야 칭송이 만하엿다 이 마라는바 유치원보고 용자에 대하야도 이예원의 회사를 한목지가라고한다

銀行途中을憑藉코 三千五百圓橫領 一年만에警察에被逮

【新義州】신의주부외 하단동(下端洞) 이흥도(?)라는자는 년전에 김시찬(金)과 공모하야 돈삼천오백원을 가지고 달아나 그동안 지하하는 것을 신의주경찰서에서는 엄중히 수사하여 오든바 일년만에 체포되엿다 한다

腸窒扶斯發生 長淵邑內에서

【長淵】장연경찰서 위생계(衛生係)에서는 지난이십삼일부터 장질부사 예방주사를 읍내에 일제실시중이며 발생시내에 환자가 세명이나되며 지난겨울에 음료수고갈로 말미암아 일반이부득이 개천물을 마시지아니치못하여 불결한음료수를 마시엇기때문에 질병의 발생을우려하여 예방주사를 시행하엿다한다

車內에서演出되는 숭검업는情實談

故鄕동무 "보고십소"

"滿洲가오" "무에조타"

【新京】귀부를이만왓거든 엘니다 저는고향의경상도(慶尙道)에 잇는 동무들이 보고십다하며 섯는 어린이들의 눈에는 눈물이 고엿다 ...

【新京】고국을 떠나 만주의 넓은벌판을 차저나가는 이주민들의 가지 가지의 이야기는 ... 이러한 이야기들이 잇서서 기차의 안에는 ...

北進또北進 滿洲로 會寧으로 작구만가는移民團

錦山서八十餘名 지난二十五日에出發

【錦山】금산에서도 그간이래로 월준기정된자의 송환리에 ... 이십여명은 만주로 향하야 떠나갓다는데 떠나는자들의 비참한광경은 차마 볼수업섯다 한다

星州移民六十名 눈물로서若木驛出發

【星州】꼿치피고 새가노래하는 이양춘을 한어시 찬미하기위하야 유산객들은 꼿노리 들노리를하여야 가지헤랑을 다하는인간세상의 반면에 손발이달토록 근로하여도 호구의게을 해결못하여 조상의배골이 매장되고 자기가자라나든 정든고국산천의 보금자리와 정든고향지구에게 잘잇스라는 작별을 하고 ... 떠나갓다 한다

牙山서二十名 會寧으로向發

【牙山】충남아산군내에서는 날로늘어가는 실업자로 인하야 도당국에서는 그대책으로 ... 이십여명을 회령으로 보내기로 결정되여 지난이십구일 ... 떠나갓다 한다

◇…錦山移民團의떠나는光景

五百五十名태운 大量의移民列車

京濱線經由綏化農場으로 그들의압길實로漠然

【新京】정든고국의 봉을 등지고 살림을지저 이역으로떠서른 북만주를 행하야 떠나는 정부경주 올해도의 이주민을 실은 특별렬차는 사일 동포를 실은 특별렬차는 유화(綏化)농장을 향하야 간다하며 신경역에서 약두시간가량 정거한후 지내갓다 ... 그들의 압길은 실로 막연하다 한다

慶南産組事件 覆審에서無罪

大邱覆審法院判決

【大邱】경남산업조합(慶南産業組合)에서 정법등명을 조직하고 부산지방법원에서 ... 출판법위반(出版法違反)으로 부산지방법원에서 공판에 회부되여 ... 대구복심법원에서 심리한 결과 무죄의 판결이 잇섯다 한다

固城實修學校 來二日落成式

【固城】고성실수학교(實修學校)는 고성교육긔관의 대표적 인긔관으로서 구성되엇스나 지금까지 ... 오는 이일에 락성식을 거행하기위하야 만반준비를 하는중이라고한다

店員慰安大運動 來四日로延期

【平壤】평양상공조합주최와 평양지국 후원으로 열릴 점원위안대운동회는 ... 사월이십구일로 결정되엿든바 오는 사일로 연기하엿다 한다

地方人事

◆金元鎭氏(慶北■■■■■)新任人事次本報慶北支局來訪

◆許潤氏(…)新任人事次本報■■支局來訪

◆中西進氏(…)…來訪

◆畑中友作氏(…)…來訪

平壤飛行聯隊에 蘇現役將校配屬

日蘇의關係가多端한此際이라 注目되는軍事政策

【平壤】일소장교 교환협정(日蘇將校交換協定)에 긔하야 이번에 소련현역장교 삼명이 평양비행제륙련대에 배속키로결정되여 오월중순경에 소련본국에서 파견된다는 통지가 잇섯다 한다 평양비행련대에서는 제일선군으로서 부외에 대하야 엄중한 보호폐쇄를 단행하여오든중 이번의 군부의 처치는 일소관계가 복잡화한이때인만큼 자못주목되는터이며 동관계에서는 긔밀의 루설을 방지에 적지안흔 고심을하게되엿다 그리구 배속될 부대는 현재 아동수는 삼십여명으로 일반의 긔대와칭송이자못크다고 한다

作權永保契約無視 小作權無理移動

交換條件으로管理人집까지준 小作人側調停을申請

【江西】평남강서읍(江西邑)부호 김진수(金鎭洙)씨는 수년전 동군동진면(東津面)소재토지(田)약일마평을 매수하여 논(畓)을 만드럿는데 전토지 소유자들을 소작인(小作人)으로하되 소작권을 영구불변하겟다는 계약과동시에 토지개량에 관한 비용을 부담하엿슬뿐아니라 토지관리인(管理人)의집까지 경비를 부담하여주엇든바 작년도에와서 특별한 사정이잇스니 일년간만소작을 중지하여주면 소화십일년도부터는 창조계약대로 영구불변하겟다고함으로 지주의 말만 신용하고 작년일년을 중지하고 금년도에와서 사오차나 지주를 방문하고 계약대로 회복식혀주기를 요구하엿스나 지주는 소작권을 일체거절함으로 소작권은 영구불변한다는 계약까지 잇슬뿐아니라 적지안는 비용까지부담하엿든소작인들은 대경실색하여 최태찬(崔泰燦)외 륙인의련서로 방금진남포법원지청 소작조정 위원회에 조정을신청하엿다는바 그결과가 엇더케나되겟는지 주목되는바이라한다

入學難緩和策의 "敎育問題座談會"

晉州記者團에서開催

【晉州】초등학교의 긔관부족으로 해마다 미취학아동의 수효가 늘어만가서 매년 수많은 입학곤경을 당하는 불쌍한 철부지어린아이들의 가상을 얼마나 조리하게하며 비참한 인상을가지게하는가는 조선이아니고는 보지못할 특수한현상으로 진주에 잇서도 초등교육긔관의 수용부족으로 매년 학령아동초과하여버리는 아동이 수백명에 달한다고한다 이외가튼 입학난의 완화책을 강구하는 의미에서 금번진주긔자단(晉州記者團)에서는 오는 오월사일 오후한시부터 진주읍사무소루상(晉州邑事務所樓上)에서 읍내 각계유지 사십여명을 열석에 초청하야「교육문제좌담회」를 개최하게되엿는바 초청을 바든 제씨는 다수참석하여주기를 바란다하며 당일좌담회석상에서 토의될 항목은 다음과 갓다

◇座談會項目

一、第二普校設置에關한件

一、商工實校設置에關한件

一、國語講習會設置에關한件

一、不良靑少年善導에關한件

事故防止座談會

【江西】날이갈사록 빈번하여가는 강서탄광(江西炭坑)의 사고는 세상사람의 주목거리가되여잇거니와 감독의책임이 잇는경찰당국에서도 머리를알튼바 소관강서서(江西署)에서는 사고방지를 철저히하고저 로동자의 보호 또는사고방지(勞働者保護事故防止)에대한 좌담회를 오는일간에 강서탄광사무소에서 개최하리라한다

惠山公普學父兄會

【惠山】혜산공립보통학교 학부형회 제십이회정기총회는 이

百餘名의土兵團 輯安縣上套襲擊

滿浦署三江出張所에도發射로 討伐隊越江接戰中

【滿浦鎭】지난삼십일 오전다섯시 만주마적대장전(張殿■)일파 일백이십여명은 즙안현서사구상투(輯安縣西四溝上套)를 습격하야 만포경찰서(滿浦警察署)삼강출장소(三江出張所)를 향하야 발포하므로 만포경찰서에서는 즉시토벌대를 조직하야가지고 월강하야 즙안현치안대(治安隊)와 유동대(遊動隊)와협력하야 토벌과접전중이라고 한다

勞働사리餘暇에 無産夜學을經營

京都在留二靑年篤志家

【京都】경도시 우경구계대교(桂大橋)부근일대는 공장과 자갈(砂利)채취에 종사하고잇는 동포들이 다수거주하고잇서서 학령아동들도 적지안흐나 대개는 생활난으로 취학지못하고 로두에서 방황 또는 공장로동에종사하고 잇서서 뜻잇는사람으로 하야금 개탄을 마지안케하든바 박로상(朴魯尙)김종학(金宗學)오상마(吳相麻)등 세청년은 자신이 십이시간의 격렬한로동에 종사하고잇슴에도 불구하고 반년전부터 서경극(西京極)향원정(香園町)에 남의이층을 빌어 부근무산아동을 모아 밤마다 가르켜온다는바 현재 아동수는 삼십여명으로 일반의 긔대와칭송이자못크다고 한다

◇寫眞……貧兒敎養院設立者及敎員과 兒童一同

朝鮮에서單一個所인 乞人兒童들의배움터

元山貧兒敎養院을찾고서

元山支局 一記者

거대한 외래자본의 침입과 토지겸병의중대는 조선사람으로하야금 나날이 가난의험한길로것게하고잇다 자작농이 반소작농으로 반소작농이 순소작농으로 순소작농이 농업로동자로 점차전락하야 그들중에는 등지는 다시 삶을차저서 도시로 부로이집중하게되어 농에비군의 범람을 초래하여서 결국 수만흔 실업자를 배저내여 삶의삼대요소인「의식주」(衣食住)의불안을 공연케하고 그들의 가진 생활을 위협케하고잇슴은 도시의 이구석저구석에서 오인은 자저볼수잇는것이다 이러한 도회지최하층에서 선선한공긔와 화평한태양을 볼수업는 그들은 방황하고잇는 인간(人間)에서 전락되여 그들의 배움의길이란 「배우자! 알아야 한다」는 외침은 사라지고 엄두도 못내는 그들 인간선(人間線)에서전락되여 안타까운 처지에 노혀 잇는것이다

을 인위적으로 도는지연적으로 상실도는 감각을 당한운명이므로서이다 그런고로 그들은「아 는것은 무긔」란는것을 몰으는 바이니건만 삶에주렷스니 어느 해가에 배워보겟다는 용긔를내여보며 또한 배워보겟다고 용긔를내여보들 무상소용이 잇스라! 돈잇는사람도 학교에들어못가서 입학난을 떠들고잇는판에 「돈」과「권세」가업는그들에게 학교가잇슬리잇슬손가? 그러하야그들의 아들딸들은 아는것이 힘이 라하되 알긔이업스매 업는힘이 엽증에서질행이고 아는것이 무긔라하되 알것이 두절되니 삶에무긔를 일흘수밧게업스니 엇지서 악유강식의 생존경쟁시대

에 빗치 잇고 희망이잇는 생활을 하여보라! 영원한 생의 참패자로 태양의긔로로 헤매다가일생을마칠운명이아니든가? 이러한 파멸과 희망이 업는 인류들을위하야 그들을 가르쳐주고 생업을 지도하야줄 긔관이 국가에도업는 금일 조선에서 첫시험으로 이 최하층빈민을 교양하고 생업을지도하야 그들로 하야금 인생으로서의「빗」과「삶」의별한 투지(鬪志)를 갓게할 목적으로 탄생한원이 원산빈 아교양원(元山貧兒敎養院)이다

×

이러케 훌륭한희생에서 자라 으로 자긔의생존을 위지못할 극빈아동들에게 귀록의 정신을 두대로하야 사회생활에 필요한 지식과 직업기술에 대한상식을가르켜주어 사회일원으로서의 자격을 가지도록 교양하여가는빈 아교양원을 세상에 소개하야빈 아원에대한 리해를 갓게하는동시에 이러한사업의 발전을 도모하는데 한도움이 되기를 작하고 그지는 지난십오일에 원산부상

동(元山府上洞)에잇는 원산빈아 교양원을 차잣다 그리하야 동원의설립자이요 원산긔독청년회총무이되는가 리상문(李相文)씨를맛나 동원에대한사정을 듯고 교양원의작인 중청리(中淸里)제승의원 한 수리(?) 제창원의 창설과 제연의경위 그리고 공장을 차젓스되 제승과의 제연의맛 새긔 빨래가 차려잇슴을이고 걸인고 아들은 한사람도 보이지안는다 당하는 일을하는 사람에게 물으니 제품욕수하차에실고 시중으로 팔러 나갓다고한다 어예 그지는 온 목적을 달성하지못한것을 유감으로 생각하며 혼자서 공장내외를두 루살펴보앗다 암흑하나며 고가 가호로에 들어가서 찬밥덩이나 어먹고 안자서 따뜻한곳에서 낮잠을 자고잇슬 거지 고아들이 이곳에서제공과 제연을하고 그지를 시청에갓다 팔아서 자취생 지금은 빈아교양원의 혜택으로 할줄을 알게되고 그들의 부모 갓치 원산빈아교양원을 수 만흔 걸아들에게 여잇서서 유일한 배움터이고 안식소인동시에 위안지이다 (계속)

愛慾의彼岸 【2】

李光洙 作　金康穆 畵

K.Kim

은경의 말에 혜련은 놀라는 얼굴 열 드시 몸을 휘돌 뒤로 물러며, 얼우 다니징 은혜에는 놀라 열시로 가득 찼다. 「어머니듯 셈마 아부지가 그 런 생각이야 하시럼구」 「왜 안 하니. 돈은 잇것다.」 하고 은우은을 찾앗다. 나이는 오십이래두 아직 몸이 젊엇것다.」

「아이、어머니듯. 그래도 아부 지가 교회에 장로 아니시우? 사회에 명성두 잇구. 그런이가 설마、나이 오십이 다 되어가 설마 젊은 어린네 생각이야 하 실라구. 아이 어머니가 정신자 를 하시네」 하고 혜련은 참다못해서 깔깔 웃는다.

은경은 딸이 웃는것을 들끄 렴히 보더니 자기도 웃스면 서── 그러나 얼굴 근심에 정 현을 어르키면서、

「어머니두 유리 보수로도 너 어이 인이 업시 엄연이 인이 이쳐루 고지나 두루마기나 어부지를 업 현곳은 오키가 좀 어때습니다. 다、조키가 좀 어때습니다. 하 고 어제도 도라도라 겨드랑이 도 치켜보고 글세 저고리 고 흘러 매어보는구냥 그러면 너의 아부지가 혜련고 조하서 꽉 맛는데、꼭 맛는데、이러시 지안트냥」

「아이、어머니듯. 못기일수。무 엄 아부지가 그래서 그러실라 구。그저 아모러려나 친절하게 하시는 어른이니깐 그러시지。 어머니가 오래 누어 기시니깐 신 경쇠약이 되셧수。」

하다가 혜련은 깜작 놀라는듯 시 일어나서 창창을 열며、

「어멈、어멈」

하고 부른다。 어멈 대답이 업고 침모가 문 을 열고 내다보며、 「어멈、아범허구 뭘러 갓서요」 하고 대답한다。 혜련은 어머니한테 시방 들 은 말이 잇서서 침모를 보며、 그 손에 들린 아버지 옷을 보 매 웃음가 짝이 업서서 우 섯다。 그리다가 웃음을 참고、 「그럼 침모 좀노에 불 피우 고 물 좀 끌여주우。 어머니 루 엇 좀 잡수시게」 하고는 또 웃음을 참고 어머 니 겻흐로 와갓다。

「아모것도 먹기실타는데」 「그래두 내가 먹어드리구야 말 걸」

하고 은경은 낫출 찡그린다。 그리고는 혜련은 가루우유、각 사탕스각、차스종、빵、비스켓도 등 속을 찬장에서 내다가 은경에 버려놋는다。 울 끄키를 기다리는 것이다。 그리고는 다시 어머니 문화서 식전안한것을 어지로이 머니에게 먹이고 그리고는 양 추를 시키고。 싫어하고 그리고는 정은 내리어서도 은경은 딱이하라 는대로 하기는한다。 「어머니、나 공부하러간다」 하고 엇줘봣하게 말을 하였다。

「너가 올라서 그래저」 아부지 가 게집에 그러케 벗번한 사 람이 아니다」 하고는 더욱 말소리를 낫초 아서、 「너보고 이런 소리를 하는것 이 어미의도리에 올치안치마는 너의 아버지가 그동안에 집에 든사람을 며출 건드렷는지 모 른다。 왜 요전 공부갓치주는 말 이다。 그래도 내가 나가라니깐 무에라고 하는소리 듯지안헛니? 내가 왜 이집에서 그러케 쪼겨 나갈 사람이가、하고 통내밧내 오이지아니햇니!」 하고는 분에 치밀어올라와서 엄 혀른다。

「아이 어머니두、설마 아부지 가 그것을。그두 엄마는 아부지 거리면서、 혜련은 퍽 우수워서 킥킥 웃음을 참는다。 가 그것을。그두 엄마는 아부지 벗스면 설마 그 공부면 숭아 이 어머니듯 망녕이서」 하고 고개를 흔든다。 「오냐 아버지를 그러케만 미 터라。흥 자음 잇는 침모두」 「아이、도」 「가만 말을 들어。아부지가 이런 낫 알면 잇어지면 이언 침모가 들어올 때문 그 조선 옷감을 들어서는 바컷 옷을 지 으라고 하시지안헛。그렁구는 그 런 어머니의 손에 예 옷을 입혀가지 말라 구는 일이 해 버리저서 조하다구 다。」

"低金利의 影響" 銀行預金에 여다가 土地에 投資하야 될가

●……中……生……

그런데 朝鮮內에서 銀行의 預金利子가 年四分二厘로라 좀 떠러지가 나오는 方面은 어느 곳으로부터 생각하여야 될가 이에 잇서 依然히 朝鮮內投資의 方面을 막키어려운 事情이 잇다 이것은 무슨말이 나고 하면 첫재로 오늘에잇서 産業朝鮮을 떠돌고잇는 이때이란 이런方面에 投資의 길이 열리게 될것으로 생각키 하다. 둘재로 그것은 朝鮮人으로서의 經와는 좀 困難가 업는때문에 이로써 곳 朝鮮人의 投資方面이라고 말할수업다 即 지금에 朝鮮內의 産業資本은 거의 그全部가 日本內地人 더구나 日本內地의 大資本이 해서 成長되고 잇슴으로 이런方面에 朝鮮人으로서의 企業은 그數가 거의 업는것과가튼狀態임에 잇음이 現下의 事實이다。

×

그럼으로 低金利를 伴하는 朝鮮人의 投資는 어떠한 相對物을 잡게될가 할때는 土地를 떠여노코는 그相對物이 거의 缺乏된狀態로 될수밧게 업다 왜-조선사람은 낭들과 가려 資本的 産業에 動員되는 各産業面에 손을 대지못하고 오직 두려지 처럼 말만 되고 다보게 되는가하면 어곳에는 여러가지의 理由가 잇슬것이다 그러나 이中에서 몃가지의 重要한것만 따져보기로 하고 (一)朝鮮은 資力이 不足하고 어려워다가 大資本의 重點이 [illegible] (二)朝鮮人經濟의 基礎力이 [illegible] (三)이런範圍에 잇는 어떼에 米價를 비롯한 農作物이 [illegible] 이 잇다。

×

이외가티 [illegible] 朝鮮人은 언제 [illegible] 그러면 이곳에 [illegible] 利子四分二厘以上의 利率 [illegible] 그러나 이곳에서는 [illegible]

朝鮮內低金利影響의 觀點

大資本에 依한 資源開發·農業

一層大資本進出의 促進을 豫想

經濟機構變化前提?

低金利政策의 强化는 生産資金에도 그分布가 廣範하야지리라는것은 一般的結論으로되어잇서, 이미各種의利息이 低下한今日에朝鮮에서는 朝鮮銀行券의 限行發行稅까지 引下되어 今後資金의流出도 本格的으로될것으로 觀測되고잇는데 그러면資金은 어데로갈것이냐가 于先은 從來利高를 따라서 採算可能圈內에 들게될것도 一部採算이 어렵든 生産業도 잇서서 直接大小企業에 投資되던 가 産業株方面에 着目하는것도 만흘듯하다고 볼수도잇스나 이것은 一般貿易의 振興과 國內消費力이 全面的으로 上昇키前에는 어떠하리라고 簡單히 斷案키도 어려운事情에잇다、當面의朝鮮의事情을보더면 어느點으로는 從來의中小工業도 一部은 生의努力을 할것이이기도할듯하나大局的으로보면 大資本에依한資源開發과 農業에投資가 더욱顯著해질것으로 觀測되고잇다 即鑛業其他工業을中心한大資本은 이미動員되리라 今後低金利의好影響을利하며 同時에日本內地의產業統制網等을脫出하여 朝鮮內에로갈것이고 工業資本進出이 더욱積極化할것이고 또農業方面으로는 近年數價의騰勢를따서 一般的으로投資가만허질것은 明若觀火의勢인데 이러케되다면 農業方面의投資는 그經營이一層企業化하며土地의兼併도 激甚하여질것이어서 低金利政策은 今後農工業을通하여 朝鮮에大資本의進出을一層促進케할것이며 따라서압흐로 經濟機構에 重大한變化가잇슬前提가되리라 한다。

工産品의 規格統一

目下準備中

工産品의 檢査는 現在各道令으로서 實施하고잇는데 現在施行中의 것은 忠南(苧麻) 全北(苧麻) 慶南(苧麻)平南 (絹布 麻布 交織)成南 (絹布 麻布 交織)慶北(紙及 蚕糸製品) 江原(麻布)等이며 그外 全北(朝鮮紙)慶布)等도 近近 實施하려고 目下 準備中인바 各道의 檢査規格은 區區不統一되기때문에 取引上面 販路開拓上 支障이적지안타하야 殖産局에서는 此等地方特産加工品의規格統一을 圖하기로 決定하얏다。

特融期限은 昭和十二年 五月八日로 이特融價額에 關하야 過般以來 漢銀 提案 務도 渡東한 林財務 西崎理財課長과 大藏當局간 折衝한結果 大體 償還期限의 延長을決定하엿다고 한다。

池田常務理事

三十日로서勇退決定

【東京電話同盟】三井合名會社는 卅日午後三時부터 社員總會를 開催하야 定年制에 依한 首腦部의 異動에 關하야 協議한 結果 常務理事 池田成彬氏는 三十日로서 勇退하기로 되엇다 相談役 有賀長文、福井菊三郎氏는 定年制의 適用에 依하야 自發的으로 辭任하기로 되엇슴으로 一名의 常務理事를 增員하야 三名으로하는데 後任 南條金雄氏는 留任、金子堅次郎氏는 升格하야 首脳部의 新陳容을 構成하기로 되고 理事 廣島外藏氏는 辭任하기로 되고 藤井市三郎氏는 任하기로 되엇다 그리고 理事 名次則 期間限 留任하기로 決定되엇다 그리고 理事 名次員의 補充은 現調査部長 島田三次氏가 昇格하야 調査部長을 兼任하게되엇고 現理事 米山梅吉 牧田環兩氏가 顧問 各田孝氏는 留任하기로 되엇다

此의 努力을 求하기로되면 從來가튼 反對論은 因持할必要가 업고 此際는시지케-는點에 參考 意見이 잇다고한다

朝鮮米移出

四月中數量增

朝鮮米의 移出은 今年度에들어서 大端한 減退를보아 三月末까지의 累計를보면 近五萬石이나 減하엿든것이 四月中에들어서 移出은 一時에旺盛하여저서 四月末現在로보면 昨年同期의 移出六百十九萬餘石에對하야 今年은 五百九十一萬九千餘石으로 二十七萬石이 不及한狀態에 이르러 移出의 回復이 顯著하다 四月下旬中은 昨年의二十五萬三千餘石에對하야 今年은 十八萬二千餘石으로 十二萬八千餘石의移出增을보앗고 四月中의計로보면 昨年의 六十九萬二千餘石에 對하야今年은 九萬九千九百餘石으로 三十萬七千餘石의 移出增을보이고잇서 四月中에近百餘萬石移出이라것은 近來에업는 記錄이되여잇다

栗의 移入은四月下旬은 三萬八千六百七十五石으로 前年同期의 五萬四千九百五十石에比하야 一萬六千餘石이나 減하엿고 四月中의 計를보아도 十一萬七千餘石으로前年의 十四萬一千餘石보다 近三萬石의 減을보앗다

對滿投資團에 四大信託도參加

【東京電話同盟】三井、三菱、住友、安田各信託會社의 滿鐵신지케-트加入問題는 從來 여러가지로 論議되야 信託會社側은 面目論과 滿鐵社債의 先行念慮等으로 消極的 反對論이 有力하엿는데 今回 大藏當局이 滿鐵을 通하야 對滿投資에 積極的意向을 示하고이로써 滿鐵社債의 消化促進에 對하야 信託會의 [illegible]

朝鮮內米取賣買

四月中의 狀況

朝鮮內 各地米穀取引所의 四月中 賣買高는 左와如하다 (單位百石)

	總高	最高	最低	平均
釜山	一、九二	一三	三	七四
群山	八、九四	五四	一八	四〇
木浦	六、三〇〇	三〇〇	一五〇	二五〇
大邱	六、一〇三	三五	一三	五〇
仁川	一、六八	九八	三三	四〇

金融政策의 問題

大藏省當局과 折衝

▲…西崎理財課長 談

渡東했던 朝鮮의 金融諸政策關係協議次 渡東하엿든 西崎理財課長은 卅日歸任하엿는데 大藏省과의協議 其他에對하야 다음과가티 말한다

中央政府에 財務局長等과 一、朝鮮의金融機關에 施할 工作의後期工作에關한協議 一、銀行特融에關한折衝 一、金融組合聯合會의 金融債券發行에關한折衝 一、預金部利下及 産金買上價格引上折衝

等各項에對하야 中央部와 隔意가업는 懇談을 하엿다 金融統制後期工作 日本內地銀行의 支店撤廢도 問題中에 드러갈것이다 銀行의 特融은 推測에 맷기나 延長이라고하나 이것은 不遠하다 金融의 金融債券發行에關하야 金融의 東京業務新設은 新設키로 決定하엿다 金의 時價買上은 總督年來의 主張으로 中央에서도 이 要望을 容認하야 買上價引上을 考慮하얏다 이것은 産金保有量의 增加를圖하고 産金額을 增大케하는效果가잇서 相當히 期待한다 無盡業令改正은 不日中 公布될것인데 그內容은大體 明白히 되모양인데 無盡金의 運用制限이라고 할는規定을 用合理化하고할것이다

輸出 六○七三 千圓 △ 千圓 一八
輸入 二、五九一 一、○七二
合計 一八、六六五 一二、○五三
入超 六、五一七 一二、○九一

의形勢임에잇다 比前年의 入超增의傾向인데 不振의輸出도 漸次局面打開임과가티 依然 入超增의傾向인

漢銀特融延長

漢城銀行과 朝鮮銀行 兩行이대 銀行特融中 朝鮮關係는 漢

"各國關稅戰緩和" 世界大戰招致念慮로

◇……米國헐國務長官聲明

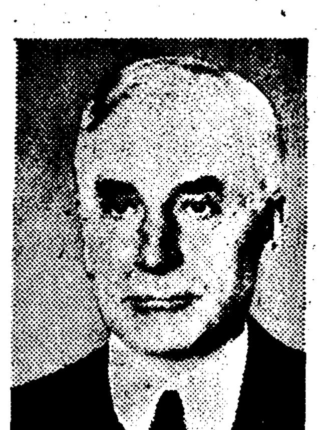

【華盛頓三十日發同盟】米國國務長官헐氏는 三十日 午前十一時 華盛頓商業會議所會議에 出席하야 世界各國의 關稅障壁을率下하고 第二次世界大戰을 誘致할念慮가 잇슴을 指摘하야 關稅戰緩和에 依한 世界貿易의 向上을 力說하엿다 헐長官의 演說要旨는 다음과갓다 列國政府는 不當히 高關稅障壁을 設置하야 通商貿易을 阻害하는結果 世界大戰을 招致할 危險을 增大하고잇다 世界大戰의主要原因을 形成케 되엿다 이현象을 緩和하려면 關稅障壁을 撤去하야 國際貿易의 增進을 圖할수밧게업다 政府는 이見地上 各國求償 互惠主義에 基하야 通商條約締結에 努力中이다 一部에는 政府의 新政策을 米議하야 求償互惠主義에 依한 通商方針을 聲止하라는 소리를 듯는바 이외가튼 政策上의 退步이며 [illegible] 互惠關稅는 [illegible]

米穀自治管理法 立案精神에 反對

全國穀聯이最後絶叫

【大阪電話同盟】全國 二百萬의 同業者를 糾合하야 米穀自治管理法案에 對하야 猛反對를 繼續하여온 全國米穀商組合聯合會에서는 同法案이 特別議會에 再提出되는데 對하야 最後의 對策을 울리기 爲하야 一日午前十時부터 大阪中島中央公會堂에서 第四回 全國大會를 開催하고 臺灣、朝鮮、北海道、東北、關東、九州各地로부터 五千名 京阪神의 五千五百名 合計 一萬餘名의 米穀商이 出席하야 所轄 天滿署員의 警戒裡에 主催代表 木谷大阪米穀商組合長의 開會辭로 開催되야 同氏議長에 着席 宣言決議書 可決하고 各府縣으로부터 實行委員 五十名을 選出 東上시키어 關係方面에 陳情하기로하고 다음 府縣代表의 五分間 演說이 잇섯는데 모다 激烈한 反對氣勢를 올려 臨監警官으로부터 注意를 바드면서 午後四時頃 散會하얏는데 이날 各地로부터의 激勵電報는 殺到하야 一千餘通에 達하야 未曾有의 盛況을이루엇다 한다

(宣言略)

▲決議 米穀自治管理法案의 根本精神에 絶對反對하야 그撤回를 期한다 그리고 現行米穀諸政策의 再檢討를 要望한다 右決議함

昭和十一年五月一日

商銀人事異動

第四回全國米穀商組合聯合大會 商銀에서는 四月卅日附로 支店支配人의 異動이잇섯다고

▲命釜山支店支配人(元方魚津支店支配人代理) 韓龍奎 ▲命釜山支店支配人代理(釜山支店支配人代理) 方魚津支店支配人 尹... 出張所主任(方魚津支店支配人) 金... ▲命南浦支店勤務(釜山支店支配人代理) 崔... 出張所主任 大曲政雄

米日爲替保勢

【京城三十日發同盟】卅日의米日爲替은 前日에 比較하면

▲東京爲替 (五月一日) 二十八弗九十三仙으로保勢
對米 賣買 二十八弗十八分七 二十八弗十六分十五
對英 賣買 一志二片三十二分一 一志二片十六分一

▲大阪爲替 (一日)
對米 賣買 二十八弗十六分七 二十八弗十六分十五
對英 賣買 一志二片三十二分一 一志二片十六分一

經濟界消息

○無盡協會總會開催=朝鮮無盡協會에서는 五月四、五兩日에 京城商工會議所에서 第十三回定時總會를 開催하는데 第一日은 財務局長의 訓示事務並決算報告、第二日은提出議案 審議並 協議事項을 附議한다고

○朝鮮벨딩創立總會=朝鮮벨딩會社(資本金二百萬圓四分一拂込)의 第一回拂込은 五月十二日 朝了되엇슴으로 二十五日完京城事務所에서 創立總會를 開催하고 役員選任을 하기로 되엇다고

○朝鮮石油決算無配當=朝鮮石油會社에서는 五月十二日 第二期決算重役會를 開催하는데株主總會는 五月二十八日頃 開催할 豫定이며 當期도 事業未開始때문에 無配當繼續을內定하엿다고

經濟寸鐵

米國헐國務長官은 各國의 關稅戰을 緩和하자고

○ 그러나 이처럼 말로는 關稅를 내릴것가치만 實狀은 더 르나라의 關稅引下를 바라고 自國의 關稅引下는 꿈도안꾸는 無誠意로는

○ 언제나 입에서 오르고 내리는 關稅引下論에 끄칠뿐

○ 米穀自治管理案에 對하야 全國米穀商大會에서 絶對反對의 最後絶叫를 하엿다

○ 이것은 最後의 悲鳴이라고하는것이 올흘듯

商況 (一日)

株式 續警戒로 伸惱

前場暴騰 昨日後場에 淸場하 [illegible]

期米 上鞘 發會

前場强昧 今日阪地는 中 [illegible]

施政演說注視

議會無事後해想이 만지만 어느程度까지는 相當的議論이 잇슬것이므로 單純히 無事後想만 가지고서 樂觀할은 좀考慮할일이 다 그러나 最近의 動向을 살피면 엄마큼 財界不安觀의 空氣가 緩和된 傾向이잇다 即廣田內閣의 財政經濟政策은 財界에서 念慮하든 程度의 變革을 避하라는 눈치가 안서보힘으로 이것을材料로삼는 嬉擊들떠이게된다 그럼으로 議會에서行할 政府의施政演說은 具體的表明을 避한다고하지만 質問應答으로서 그의一貌를 살필수잇게될것임으로 濟局은 議會의政府施政演說과 그質問應答이 人心에 相當한影響을줄것이다 따러서 今後의市勢도 이것을 中心으로 波瀾을 豫期케한다

市場六感

株

▲오늘로부터 特別議會는 열리고 머못거리든 市勢는 노픈값으로 뛰엇다 이것은 무엇을 暗示▲議會無事를 豫想케 하는때문이라고볼가 또는 豫算膨脹에 對한 好感일가▲어떠튼지 그동안 警戒만하든 買方은 議會材料로 買進한것은보면▲五月中의 市勢는 相當한 波瀾이 잇슬것을 豫期케한다▲그러나 問題는 廣田內閣의 財政經濟政策을 엇떠한 程度의 表明을 하게될가 함이 焦

米

▲七月限은阪地는二十七丁上鞘當地는 二十九丁上鞘로發會되엇다 ▲그러커럼 市勢의位置는 數三年來의保合圈內를버서나서마치 大海洋上에 一葉片舟가 順風에돗을달고 任意放從하는것과가튼 感이不無▲賣方으로서는 此邊의 高價를 唯一한機會로하야 賣防戰할수도잇스나 今年米價의大勢가 賣方에게 同情이업슬모양갓다▲阪地漸先一派는 乘勝長驅의氣勢를加하야 一擧에天下點▲그럼으로 賣方의 積極的은 아즉 큰期待는 좀 생각할일이 아닐가?

軟軍을 征服하려하다 果然買方으로 此에對敵할者 그누구? ▲山種馬越兩派는 消極的態度를取하고잇스며 田中貞은 定期의損을補充하야 臺灣米를買付한다고 此는 元來 弱氣로서의 强化하는 途中에잇다▲政府米의拂下問題는 萬人이모다 入札의拂下를 하지안코部分的의 拂下로서 飯米不足을 緩和케하기가 十常八九이라고云云▲何如間 昭和八年度産米의 政府所有가 잇슴으로 飯米不足을 緩和할수잇스나 民間所有米가 잇서서 自由自在로 消化할과 가트라?

新甫는高價로

米國헐長官聲明 馬場財政樂觀?

特別議會가 召集되엇스나 아즉 廣田內閣의 施政演說이 업는 만큼 이로써 强調의材料를 삼기는 尙早하다 그러나 突然 米國國務長官헐氏가 卅日午前 華盛頓商業會議所에서 世界各國의 關稅戰에對하야 緩和를 力說한電報를 接하고 重要商品이 한가지로 株式은 買人氣가 擴漲되야 新甫는 高價를 따라내이고 말엇다 이것은 아즉 具體化한것은 아니지만 日本商品이 거의 世界的으로 排斥을 밧고 잇는 때인만큼 이에對하야 好感을 갓게됨은 當然하다 그러데 이것을 繼續하야 强材料가 되도록 進展을 보것이 아닐이로 그追隨的買進은 어려울것갓다 그

東西仕手一觀

賣方은消極的

寄月以來의 東西市場의 仕手關係를 一瞥하면 阪地漸先一派는 絶對買方針을 取하야 天下米界의 虎視眈眈의 氣勢를보이고 잇스며 買方主力側인 山種派는 依然 賣方針을 搞하나 그러나二、二六事件이 突發한以後時代의 天氣不順의 敏感을 呈하야 需光石火의 形勢를 보이기가 十常八九일것임으로 大體買方針으로 動進하는것이 得策일것갓다

前途米價打診

買高値時代?

二年續의 凶作이라 할만하여 買人이면 買人의 一月中의 日本內地米穀 增加로 一時買氣旺盛하여 빗이 잇섯스나 高價에서 百二、三十丁의反落을 하엿지만 後場買物이 多다시 旺盛할뿐아니라 持米側의 農家의 그自身도高米價의 代이만을 期待하고 絶對賣惜方針을 取하며 올으로 米價는 低落의 自由를 잇지못하고 漸進的 步調로 今春七月限은 阪三十七丁上鞘인 一圓八十七錢 當地는 三十圓四十錢인 昭和三年以來의 最新高價를 出하엿다 市勢의 此邊位置로 보아서는 買警戒를 하지안을수도 업스나 그러나 米界의 事情으로 보지 안흘수도 업다 賣로 前途의 中에 產地實物이 旺盛하지 안타하면 今後增進期에 入하기까지 平均的 買出로 米價의 低落을 許하지 안흘것이며 또本年의 市勢는 天氣好順의 瓦解보다도 天

朝取期米取組內容

▲賣方 ▲買方

當限 [illegible]

中限 [illegible]

後場反落

前場에 高價大引 一錢 떠러지고 後場에 나 [illegible]

後場續騰

[illegible]

木浦續高

對日本內地賣買가 旺盛치안코나 新甫의 上鞘發會로 人氣가 더욱 好轉하고 當用庭院側의 買氣擡頭로 單價는 十錢騰이엇는데 ⊕三等廿九圓八十錢 四等廿九圓七十錢 一等白米十三圓

群山昂騰

市中實物薄으로 一層硬化하는데 期米의 漸高를 보고 實行增進豫想의 假需要的 買物도 顯著하야 다시 十錢昂騰이 엇는데 ◆三等廿九圓八十錢 四等廿九圓七十錢 一等白米十三圓

大邱强硬

清算期近의 產地出廻로 十錢高이엇는데 米十二圓五十二錢

釜山堅調

減額補濟에 市場實物不足의 狀態로 持餘가 堅調하야 人氣보다 實需用必要와 移出間의 [illegible] 角가三等廿九圓七十錢四等廿九圓四十五錢 一等白米十二圓三十八錢

仁川反發

日本內地賣買 氣配二十五錢以上 ⊕三等二十九圓六十錢 四等二十九圓三十錢 一等 [illegible]

京城上放

清算의 强調와 同時에 人氣가 [illegible] ⊕三等二十九圓 四等 [illegible]

各地正米

今日財界 (一日)

◆米 (單位圓)
仁川期米 先限 [illegible]
大阪期米 先限 [illegible]
◇三等米 一石 [illegible]
正租(仁川)一等 [illegible]
一斤 [illegible]
◆市中金利 [illegible]

◆株 [illegible]
東新 [illegible]
日產 [illegible]
大阪綿紗 [illegible]
大阪人絹 [illegible]
大阪砂糖 [illegible]
卸賣物價 [illegible]

金·白·銀 金 賣買
大陸商會
京城府茶屋町 (電話本局二三一六番)
代金引換發送 地方注文에 應함

仁川米期 吉村取引店

朝取前場實物

▲東洋拓殖 四二〇〇 ▲合同油脂新 四〇〇〇 ▲殖田機械 一四五〇 小田急行(配當落) 一四二〇 ▲石川島新 三一五〇 ▲東洋汽船新 一八〇〇 ▲南鐵 九三〇 ▲東洋汽船新 一三〇〇 ▲賣買高 一六〇枚

東京國債市場

佛貨四分利 一九八、一五
甲五分利 一〇〇、九五
一回四分利 一〇〇、一五
二回四分利 一〇〇、九〇

全國一日

◆海外經濟◆ [illegible]
◆朝鮮證行券◆ [illegible]
◆日本證行券◆ [illegible]
◆京城手形交換高◆ [illegible]
◆東京金利◆ [illegible]
◆大阪金利◆ [illegible]

◆對外爲替◆ [illegible]
◆金買入價◆ [illegible]
◆東京市中純金價◆ [illegible]
◆京城市中金價◆ [illegible]
◆京城正米◆ [illegible]

◆仁川正米大豆◆ [illegible]
◆京城雜穀◆ [illegible]

◆京城綿糸布市況◆ [illegible]
◆京城綢布◆ [illegible]

◆綿油冲價◆ [illegible]
◆綿粕冲價◆ [illegible]
◆大豆粕期米◆ [illegible]

◆日本麥粉市況◆ [illegible]
◆滿洲商況◆ [illegible]
◆大連特產市況◆ [illegible]

土金 福 石金
高價買入
株式會社 石福鑛業
金·銀·白金·地金部
京城府黃金町二丁目 長本四八五六

朝取短期 (一日)

◆朝取短期◆ [illegible]
◆限定代引日步◆ [illegible]
◆東京現株◆ [illegible]
◆東京短期取組◆ [illegible]
◆大阪短期◆ [illegible]
◆朝取短期賣買高◆ 合計 [illegible]

朝取期米 (一日)

◆朝取期米◆ [illegible]
◆大阪短期取組◆ [illegible]
◆朝取期米賣買高◆ [illegible]
◆朝鮮內各地期米◆ [illegible]

朝取 (一日)

◆大阪期米◆ [illegible]
◆大阪正米標準值◆ [illegible]
◆大阪期米取組◆ [illegible]
◆大阪市中在米高◆ [illegible]
◆東京期米◆ [illegible]
◆日本各地期米◆ [illegible]

全國一日

◆大阪綿糸◆ [illegible]
◆大阪棉花◆ [illegible]
◆各地人絹◆ [illegible]
◆橫濱生糸◆ [illegible]
◆大阪砂糖◆ [illegible]
◆海外砂糖◆ [illegible]
◆京城地正租市況◆ (單位錢) [illegible]